明治卅九年十月廿四日第三種郵便物認可 大同元年七月二十六日第三種郵便物認可
康德六年八月十八日 昭和十四年八月十八日
THE SHENG CHING SHIH PAO
（日刊） 星期五
西曆一千九百卅九年 陰曆己卯年七月四日
第一萬零五百四十五號 （一）

盛京時報

晚刊
八月十七日發行
發行人 染谷保藏
編輯人 菊地貞二
印刷人 東京光明
發行所 奉天大和區琴平町九番地 盛京時報社

確立復興中國政治體制 首須力能確保治安

柳川長官特往各地方視察

【東京十六日電】興亞院柳川總長務官、爲視察華北蒙疆方面狀況、於十六日午後十時卅分、自東京驛啓程、中途參拜伊勢神宮、於十八日由下關向大連出發、

【北京十七日電】汪精衛投下之和平波紋、已滲透於全中國各界各層間、確立建設新中國政治体制問題、已成民衆當前之對象、而必須指導建設新中國之新政權、與在日軍進行強力作戰中具現之政權、本質適異、內中熾烈包括自身須負治安重大責任之要求、此新運動之特徵的性格、頗堪注目、」蓋現下再建中國最大政治課題、爲治安問題、能力的解決此問題、樹立確保治安之體制、亦可謂以政治全部爲限也從而不能推行此使命之弱體政權、無担當時局能力明矣、新政權必然的在此點上有能力、從而必須具有推行此事之權能與實力、似此特質、即付與由過渡政權移行於恆常政權階段之地方政權、亦難否認也、柳川興亞院總務長官、視察現地實情後、對於必須入於重大質的轉換、組織强化之目前事態、果下如何結論與裁斷乎、殊堪注目、」

深圳日軍有仁聲、英人側亦皆嘆服

【九龍國境十六日電】軍佔深圳、予香港以異常衝動、國境附近、麕集外人新聞記者頗衆、均行速報深圳狀況、深圳方面之避難民、在國境方面受英國巡警檢查、遂即流入九龍方面、一方、後方以汽車載來印度人步兵隊、疾驅於國境方面、情景至爲緊張、據深圳方面確息、日本軍軍紀極爲嚴正、佔領以後、立即佈告保護良民、確保治市、下午一時、立即對於殘留之華人、注射虎列拉藥針與深圳相對之英租借地內紛嶺英人等對於日本軍紳士的態度、皆大感佩據一英人談稱、國府軍當攻擊深圳之日、日本軍開到時、國府軍全然漫無統制、只聞日本軍殺來之風聲便四散逃走、

深圳居民平穩

【香港十六日電】據粉嶺（深圳南方六公里）之英國側國境警察當局談、在日本軍佔領深圳之際、向英領避難之民日本飛行機未施爆擊、自日軍佔領後、在嚴正之軍紀下、極力保護住民、並佈告令彼等安居樂業、故結果人心極爲平穩且國境線東端之沙頭角、經目下之保護、亦極呈平靜、

日軍入城掃蕩竣事

【深圳十六日電】日軍擊破敗殘敵遊擊隊之抵抗、上午九時半、進入深圳、同十一時卅分、市內掃蕩告畢、斷截廣九路、閉鎖國境之通路、在深圳之敵軍中約千人、換穿便衣、分乘無蓋車卅輛、欲向北方天堂圍車站、爲日陸軍機發見、將其紛紛殲滅矣、又日軍〇〇部隊、由深圳向某地賡續東進中、

張家口排英大會

【張家口十六日電】對於老獪之英國、蒙疆地區察南自治政府管下民衆、蹶然奮起、十六日上午十時、在張家口市內日本神社廣場、舉開排英市民大會、到有一般男女學生、各團體等約兩萬人、各團體代表均有排英演說、並發出通電、最後舉行排英示威遊行、下午一時散會、

愛國熱

日陸軍省發表獻金 計達八千六百萬圓

【東京十六日電】事變以來、二年有餘、槍後國民愛國之熱誠、向陸海軍爲國防獻金及獻品者、陸續不絕、據十六日日本陸軍省所發表、謂自事變勃發起、至八月十五日止、陸軍省所收獻金總額、約達四千六百萬圓、（內含獻品折合者）獻品之主要者、爲刀約一千五百柄、手槍約五千六百個、汽車約二百輛、毛布約六十三萬塊、軍馬約二百四、飛機六架、船舶三十隻、又以獻金整備之主要兵器、（截至六月止）則爲各種飛機二百三十八架、戰車及裝甲車一百零七輛、輕機關槍、一百四十九架、重機關槍、五百八十六架、高射砲二百零三門、探照燈六十六個、聽音器一百一十六個、無線電一百六十四個、其數之多、誠令人驚歎、然其中由海外（除滿洲及中國）送來之獻金、爲五十二萬圓、獻品占三萬四千圓、遠離不忘祖國之同胞、足徵其赤誠之懇摯、又此項獻金及獻品、雖事變成爲長期、亦不稍減少、本年七月之獻金、約爲二百六十萬圓、爲平均額之二倍强、人員則爲五倍誠爲頗有厚望之激增、

□□□

鼓浪嶼交涉再開

租界側向日方提出代案

【廈門十六日電】交涉中斷久處於停止狀態中之鼓浪嶼問題、最近又上開會交涉之軌道、租界側與日本側間、示相當活潑動向、十二日、租界側關於改組工部局從來意見不一致之日方要求、提示某種代案、日本現地關係當局間、對此內容、愼重檢討、結果、十五日內田總領事關於此之對策、向中央重要請訓、於是、該問題豫想近將有何等新的展開、

商討談判再開

克大使與加藤公使晤談

【東京十七日電】日英談判因英本國回訓未到、以致第七次會談未能開催、至今日克來基大使、於十七日午前、請會見加藤大使、結果、午後零時二十分、在外務次官官邸會談、關於東京會談之續行、從事協議、

黨府內和戰論衝突激烈

抗戰團結力益弛

某要人逃出重慶抵漢口談述

【漢口十六日電】據逃出重慶嚴重監視下來至當地之一要人所談、謂重慶政府內、以孔祥熙爲中心之國民黨文治派、最近抱有將政權將來極其悲觀的見解、若不賴汪精衛派、於新政權樹立以前促進對日媾和之機會、則永久無媾和之機會、蔣政權完全化爲地方政權、終不外陷入潰滅之命運、不斷主張對日媾和、於過去所開之國共共同對付事變協議會上、孔祥熙會大膽率直開陳意見、且說明最近遊擊地區內之資本並物資、偷漏重慶側嚴重防止之網、而向日本軍佔領地區內流出、並對具體的事實、列舉流出之路線及金額數量等、此乃爲遊擊地區內民心已離叛重慶之左証、力言應速向第三國活動、以講對日媾和之途、陳立夫對此、非難孔祥熙爲第二汪精衛、兩者演成激辯、會議遂至流產、日曜開會議之先、由蔣介石調停兩者間、勉强續行會議、然益足証最近抗戰之團結弛緩與反目對立深刻化、」

蘇州將設立蘇民銀行

【上海十六日電】事變前蘇州之銀行、會達到十八家之多、但在事變後則多半關閉、所存者僅台灣銀行與華興銀行兩分行而已、因之一般市民之金融、實難免澁滯、華人方之面、現極希望以純華華人組織一處、庶民金融銀行、但日本復有上海銀行界巨頭、現任滬市財政局長周文瑞氏等發起、糾合上海蘇州之資本家盛文頤、王百平、傅遠濤、王汝宋、來彭年等氏、乃決定創立蘇民銀行股份有限公司、該銀行創立總會、於昨十五日午前十一時、在華興銀行蘇州分行舉行、資本金爲五千萬元、職員理事長爲盛文頤、常務理事爲傅遠濤、王汝宋、監察爲王百平、

興亞青少年訓練會順序

【東京十六日電】興亞青少年訓練大會、由大日本少年團聯盟主辦、於文部、厚生外務三省及防共各國駐日大公使館後援之下、行將開會、參加青少年團、爲日本側七千、滿洲國協和會少年團十五名、中華民國新民會少年團十名、泰國五名、德國在日少年團十五名、意大利在日少團二十三名、美國二名、豫定如次之行事、開始活潑訓練、

△八月十七日午前集合、設營、午後一時團代表會、三時開會式、七時役員會、
△八月十八日午前九時役員會、午後一時、野營長二荒伯視察訓練、午後七時、部區營火、
△八月十九日、在二重橋前遙拜式、在日比谷公園、視閱分列行進、午後訓練、七時合同營火、
△八月二十日、午前日曜禮、午後一時、一般公開訓練、七時部、區營火及映畫會、
△八月二十一日、午前閉會式

對上部西里西亞國境線 波蘭突命令封鎖

【多萊斯丁十六日電】多萊斯丁諸雷斯迭納哈里布典報、於十六日之報上、載由西南波蘭領加特維玆威之來電、波蘭政府突然命閉鎖上部西里西亞國境、該地住民、因之大起恐慌、甚爲注目、該報報道要旨如左、波蘭政府、令上部西里西亞東部國境完全閉鎖、因此長年勞動於德領內礦山之數千名以上居住於該地方之坑夫、生業被奪而大受打擊、又與此國境閉鎖平行、而對於西里西亞地方一帶德國系市民、捲起大檢舉之暴風、莫不戰戰兢兢、」

匈牙利將與德意協力

【柏林十五日電】據柏林政界消息靈通者及匈牙利方面傳出消息、謂李賓特羅甫德外相與齊亞諾意外相晤談後、不日當與刻在維爾次布爾格市近郊之羅破爾玆克倫城之匈牙利外相齊亞基氏重行會晤、似協議匈牙利將與德意兩國協力之問題、且豫料匈牙利對於參加德意軍事同盟之舉、目下亦正在考慮中、

黨府勢蹙宣傳總反攻 阻止民衆厭戰求和

【上海十六日電】十六日、本地抗日國府各報、紛載重慶現狀、謂國府軍最高當局、近訓令第九戰區薛岳、第五戰區李宗仁、第一戰區程潛等各戰區司令官、首先奪還南昌、更開始全面的總反攻、因此、現在國府軍大肆移動云云、另一消息則報稱雲南廣西兩省受過訓練之新軍約二百萬、與敷師機械化部隊、漸次移動、一方、新海軍艦隊、在揚子江上流一帶、協助陸上部隊作戰、同時、在甘肅省受訓練之新空軍、業已訓練竣事、在某地點、組織空軍、如是、一俟一切佈陣完備、不日即可啓一大會戰之幕云云、凡此記事、各報一致大題登載、然按諸實際、其荒唐無稽之惡質宣傳、不言可知、最近重慶當局、迭次廣播、以九月或今冬或明春爲期、開始總攻擊之說、意者、藉此遮飾重慶政府之窮狀耳、殊堪注目、衆信是種揑造之誇大記事、對內方面阻止民衆厭戰心理、且分散民衆對於汪精衛和平運動之關心、對外方面牽制日英會談使英美過大認定國府軍抗戰力以繼續援蔣行爲、然而幼稚已極之宣傳方策於至此已暴露無餘、

英華國境鳥瞰

英領抗日巢穴頓遭隔絕

【〇〇基地十六日電】南華陸軍飛行隊與華英國境肅正戰之地上部隊協力爆擊、而許可同乘之記者、搭乘於岩田船本機、得見國境線一帶之偵察與爆擊、是日氣候非常惡劣、機體動搖顛進、然日軍機群、仍繼續悠悠快翔、達於國境肅正部隊之上陸地點附近、上陸地點南山西方之海岸線、頗似池沼地帶、以爲日軍上陸時定當不便、由寶安向深圳之道路、兩側小丘陵起伏、黃色之粗線、蜿蜒連綿、此乃到處所設之戰車壕、破壞所有道路、於其附近一帶、二十四日由華南派遣軍對香港當局發出肅正國境之通告、繼香港當局早向國境之島軍民通告、然並未見有何等似敵影者、故日軍地上部隊、竟於炎熱之下、敢行猛進擊、午前八時半許、在深圳英國驛停車之英國側列車、滿載何物、向英國運行之事、顯而易見、車中人爲平素以便衣僑裝良民之遊擊隊、貨物爲在深圳驛裝載者、可以斷言共爲向內地之軍需品午前十時半左右、由記者搭乘之岩田船本機向深圳北方之天堂圍車站開始痛烈之爆擊、日軍巨彈之命中率、望之黑煙濛濛、包於該驛爲基點、據廣九鐵路之援蔣路線、被完全遮斷、在國境沿線之道路上、可以望見日軍蜿蜒之進行、寶安沙頭角間三十五公里之華英國境線、於是爲日軍之手所確保、抗日之巢穴之英領、漸爲大陸隔絕、

△ △ △

但澤·波蘭兩當局 謀和平解決

【但澤十六日電】賴布魯克哈爾特聯盟高等辦事官着手調停、圍繞但澤歸屬問題之紛爭、已於最後之一線、在但澤波蘭兩當局間開關交涉開始之路然但澤參議院長古萊札氏與波蘭代表畜達基氏、十六日起關於和平解決、開始會談、十六日第一次之會談、由正午起、約三十分終了、似關於今後之會談續行、遂行議合、畜達基代表、於會見終了後、爲向貝克外相報告而赴華沙、

緩商對歐策 五相會議暫延期

【東京十七日電】關於對歐策具体化處理之決定、於上月八日之緊急五相會議行之、結果、考究諸般情勢擬急速決定、十八日再度開五相會議、由有田外相之手、作成議案、大體脫稿、平沼首相、陸、海藏各相、亦已過目、觀諸各方面情勢、檢討該外相試案之氣運、尙未成熟、政府先停止十八日之五相會議、暫取考慮情勢、一俟局面打開以後、考究開五相會議、

冀·晉省境戰功

【保定十六日電】河北、山西省境山岳地帶之肅清戰、七月中綜合戰果、遭遇敵兵力二萬七千五百交戰次數百廿、敵遺棄屍體一千五百五十二、俘虜百十六

晚刊一大張半

這個
這個
確能造成
輝煌之健康美

博得好評此三大美肌作用不但簡捷而迅速…
暗淡的表情
可以迅速將眞實之健康魅力浮現出來
爲近代唯一之化粧料

應其臉面之顏色倍增個性美含有高妙之七色魅力

坦哥德蘭 タンゴドーラン

東京 大阪 宇野達之助商會

雪花膏化粧水白粉最上等品綜合爲特別迅速而簡捷之近代魅力化粧料！

盟邦意軍艦入連港 司令官晋京覲見

【大連專電】定於廿四日在大連入港之友邦意大利軍艦柯列歐尼號、豫定十六日入港、茲遂變更於同日午後四時三十分入大連港、搭乘該艦之意大利極東艦隊司令官侯爵弓治亞哥海軍少將、拜聞滿洲國皇帝陛下御賜覲見更予賜勳消息、遂於十七日午後八時、自大連發赴新京、又柯列歐尼號豫定在大連襆泊四、五日、而該意大利極東艦隊砲艦狄潘特號、亦於十七日夜或十八日晨、入大連港、

十七日全聯處理幹事會 解決各種要案

協和會全聯處理幹事會、十七日午前九時在中央本部會議室舉行、皆川總務部長、曲實踐部長青木總務科長、牧野動員科長、以下幹事三十名出席、提出關於對宮廷御營造各地代表派遣之件、並其他十件、作種種協議、結果除一件保留外、解決九件、所餘一件解決一部、至午前十一時半散會、茲將議案誌之於左、

（一）關于對宮廷御營造各地代表派遣之件（解決）
（二）關於變更協和會費項目之件（留保）
（三）關於全聯決議事項徹底處理之件（解決）
（四）關於協和刊行物普及之件（解決）
（五）關於分會設置有薪書記之件（解決）
（六）關於協和會會務職員待遇之件（解決）
（七）關於協和會入會實施宣誓之件（一部解決）
（八）關於制定協和會徽禮之件（解決）
（九）關於協和會服並其價格低減之件（解決）
（十）關於納稅義務之件（解決）
（十一）關於協和會發展要素之件（解決）

決定議案八件

【新京專電】全聯處理第四次第四部幹事會（產業關係）、十六日下午二時開會、到有產業部、開拓總局、交通部、特產中央部及協和會關係者廿餘名、提出議案八件、審議結果、決定如左、解決三件、一部解決五件、產業關係議案全部審竣、下午四時散會、

一、關於農事合作社之交易之件（首都）決定解決
一、關於對農事合作社特別信用貸款之件（奉天）決定、一部解決
一、關於大豆國營檢查量減免之件（奉天）決定、一部解決
一、關於制定土地開墾辦法之件（通化）決定、一部解決
（甲）關於未墾浮多地、着以康德四年地籍整理局訓令第卅五號及第百號、指明歸爲國有、關於未料地之利用、會由康德六年產業部訓令第百七十二號未料地開發要綱、全歸國家收用、而作有統制的開發、
（乙）當於決定政府收用之土地地價尙考慮開墾費、
（丙）於現行制度、除特別需要巨額開墾費外、並於開墾後、亦碍難竭免一定期間之國稅此爲治外制度、根本的改革問題、刻正考慮中、
（丁）開墾補助、因財政上及其他之理由、現下尙屬困難、然爲將來之問題、關於開墾上特需巨額費用之鹹地鹼性地改良用、以爲須行考慮補助辦法、（開拓總局）
一、關於制定鹹水、用水、滿水地區基礎法規之件、（錦州）決定解決
一、關於拉林河防水、興起水利資源以利農產物增收之件（吉林）
一、關於以貸款修築嫩江堤壩以期實現農業振興之件（龍江）決定以同主旨一括一部解決
一、關於甜菜栽培改善之件（奉天）決定解決

村瀨氏歸國起程

協和會奉天市本部長村瀨文雄氏、因事離奉返國、已誌本報、茲該氏搭十七日午后一時四十分列車、由在奉滿日機關長官、及協和會員、國防婦人會員、士紳商民等歡送中、而離奉就國之途云、

申請住宅會展期

協和會奉天市本部、奉天市公署、關於滿系簡易住宅建築一般申請者、於月之十五日至十七日、在市公署、開協議會、茲因有申請未出席及事項未議結果之故、決定延期一日十八日仍繼續在該署舉行云、

政府中堅官吏 一部人事異動

【新京專電】政府一部中堅官吏異動、十五日附如左、
發令
任開拓總局事務官 三井田重治
任營林局理事官（叙薦二）
命齊齊哈爾營林局勤務
省理事官 荒谷千次
任總務廳事務官
命地方廳勤務
副縣長 近藤清成
任民生部理事官
命教育司勤務
省理事官 中山一淸
任開拓總局理事官
命總務廳勤務
大陸科學院研究官 山田武治
兼任臨時國都建設局技正
市事務官 劉鍾旗
任省理事官
命安東省民生廳勤務
省技正 下川興市
任市技正
命哈爾濱市工務司勤務
民生部事務官 原田總一
任副縣長 命長春縣副縣長
省理市官 富森態治郎
命義縣副縣長
省事務官 坂本稔
命双陽縣副縣長
省事務官
命法庫縣副縣長 神田重太郎
省事務官 千原巖
命黑山縣副縣長
省事務官 金子昌治
命楡樹縣副縣長
省事務官 城臺正
命林口縣副縣長
市事務官 市成太三郎
命西安縣副縣長
水力電氣建設局技佐 中島健
任水力電氣建設局技正
命工務處勤務
新京特別市技佐 田村初代志
任大東港建設局技正
市技佐 高橋勝年
任新京特別市技正
命工務處勤務
開拓總局理事官 岡林好茂
任省理事官
命濱江省開拓廳勤務
旗副縣長 荻原香一
任省理事官
命安東省民生廳勤務
副縣長 高本秀雄
任省理事官
命濱江省開拓廳勤務
旗副縣長 佐治誠吉
任省理事官
命北安省民生廳勤務

謀建築計劃圓滿 再開住宅委員會

奉市之住宅不足、經協和會市公署、警察廳、以及各方面協力進行之下、對於該項問題已樹立相當對策、目下節節進行中、更關於計劃建築滿系簡易住宅事務、於十五日開始、至十七日止、在市公署由各方面關係者及一般申請建築者出席、討論種種良善辦法、已誌本報、茲更謀本年度及明年度建築計劃圓滿達成目的起見、協和會奉天市本部、特訂於月之廿二日午后三時、在市公署正廳、開住宅委員會、由各關係方面出席之下協議左記事項
一、日系住宅建築現況報告
二、滿系住宅建築經過報告
三、其他一般住宅建築之現況報告、
四、來年度建築計劃、
五、其他、

大和署管內住戶 防空設備良好

大和警察署保安係、本諸有備無患之意、自本月一日起至五日止五日間、使係員總動員施行檢查管下二萬四千三十七戶中二萬五百七十五戶之防空設備、查各戶設備狀況、概形良好、不合格戶、僅千二百五十四戶而已、而大和署爲期不合格者之絕滅、豫定再度施行檢查、大抵醫院、公寓、獨身寮等、不良者多、此際要望此方面之自覺云、

工人中流彈 傷勢沉重

十六日午后三時三十分許於奉天遺兵新附近步行之大東區八家子後街居住日新窯業公司苦力竇金瓣（二七）、走至試驗射擊場之際、突然一枚流彈飛來、命中竇金瓣之右耳口、遂負盲貫槍傷、且竇於其處昏倒有相當重態、流彈爲自射擊場飛來者、目下詳細調查中、

永吉縣街村改名 召村長會議檢討

【吉林】因水力電氣建設之發展、永吉縣境田地水沒者爲數亦巨、以八區及六七區沒者爲多、永吉縣當局爲檢討水沒地之處理及水沒地之發展狀況、於昨日以縣公署爲中心、召集村長會議、關於水沒地之發價規定及將來之發展成庚作詳細之討論、作爲將來處理之基云、

專賣局長轉磐石

【海城】本縣專賣局長曲德滋、自蒞海以來、業經三載平時對於職務、異常勤愼、秉持躬廉潔、待人和藹、實爲吏治中長才、茲奉當局之命、轉勤吉林盤石縣專賣局長之職、刻已向新舊知交辭行、定於十日早車北上赴任、地方人士、定於早八時、到西站歡送云、

控村長反求村長

【海城】本縣九區土台子村長原介維、係一青年有爲之幹才、從大學畢業後、即在家從事農業、對於村政及教育、尤能熱心提倡、鄉民多推重之、茲有屯長吳寶寅者、因借取不遂的關係、趁原村長、觀光東京之際、竟糾合無賴張殿業、溫潤普等六名、在縣公署及區法院、控告原氏、侵吞公款、及其他違法等件、前後遞呈十三張、官署當時逐件調查結果、竊極生風、號招一群無賴、擾害鄉村行政、殊屬頑皮、因此傳其到案、將予以懲處、吳某等、聞而躲藏暗中、託鄰村村長、尙希倫、王芝雲吳寶泰等、向原村長哀懇、對此案、不再追求、俾得免却誣告反坐之刑事處分、刻間正泣涕求饒之中、如吳某等、可云作法自斃者矣、

省當局改善職員待遇 進行研究增薪策

奉天省當局、爲提高職員之待遇改善起見、對於從來委任官級職員之增薪辦法向爲每年按照其個人勤務之成績實施一次增薪、茲者省側以際此非常時下、爲謀下級職員等之努力於公務起見、當即擬定實施兩次評定增薪方策、現對於該案正在研究實施中、以俟具有成案即可實行云、

六回警民懇談會

協和會奉天市本部、爲期警察人民化、人民警察化、使警民一體協力向上、以完成大都之各項行政、故每月實施既定警民懇談會一次、茲關於本月第六回警民懇談會、該部已通令各分區、準備提案、於月之廿日以前、提交該部、以便整理云、

菱刈大將率領之 學生劍道聯盟抵京

【新京專電】全日本學生劍道聯盟會長、菱刈大將、統率石田、玉利兩監督、太田主將以下之各大學選拔選士三十二名、乘十六日午後五時二十分抵京亟細亞於久思一見之國都、仰其第一步、於驛頭降車之將軍、與出迎之張總理、于治安部大臣、韓經濟部大臣、星野總務長官大橋參議等、交相握手、經稻川驛長嚮道、於驛貴賓室少憩後、入宿所日滿軍人會館、於驛貴賓室頗爲喜悅、大笑曰『滿洲武道會相招、爲謀經斯道進日滿親善、徹底一普及日本精神、是爲來滿之目的、久懷念之新京、並無所觸、望諸君有以教之、然則今次自聯盟向滿洲武道會贈以近庄大隊忠廣之日本刀、復於十六日午後八時半起、方軍司令官官邸、臨席植田大將之招宴、

寫眞（上）菱刈大將豐姿（下）學生全体

省次長地方視察 定自十八日出發

土肥奉天省次長、爲視察奉天省內地方行政之情況起見、特定於十八日午前、由奉出發、視察海城並熊岳城等地之農事試驗場、以及萬家嶺柞蠶場、預定二十日午前即可視察終了歸還奉天、此行除土肥省次長外、並偕同主管科長一名及隨員一名云、」

商工會售布購多

【呼蘭】本縣近日以物價提高、衣食漸趨艱難、本月十一日由省組合發來棉布、乃在商工會院內發售、以廉價招售每尺謹定價壹角六分、大宥二尺爲通購一尺之價、故市民聞知、紅男綠女踴躍往購、藉做單衣料云、」

生計大博物館 在首都建設·指導生活方針

【新京專電】生活必需品物價、對於各方面、均有連繫、是以其適正價格之決定、頗爲注視、而適正價格決定之側面問題、在此生活改善消費抑制、必需品規格統一、或當局協和會方面、對生活態度高呼籲增強、倫理運動時節、生活必需品會社、此次亘必需品全面、以促一般生活者認識之是正與覺醒、本此意味、以老大預算、計畫建設三層之生計大博物館、敷地選定在興仁大路、現已進行設計、豫定資材入手以後、立即着手建築、此博物館、設必需品顧問部、此外並陳列日常生活、必須之經濟統計及其他生活、直接有關係標本、樣本等、供諸全活改善之參考、」

生活必需品會社 與國策協力 樹立新計劃

滿洲生活必需品會社、鑑於現在生活必需品不多、及價格騰貴等、爲期其一往之活動力更加圓滑起見、決自八月一日起、以一年之新計劃、爲實施期間、特命該計劃目『八七計劃』整備強化部內機構、藉以對處膨脹之狀事態、同時並爲協力北邊振興事業、乃與該社內構成北邊振興實施委員會、積極協力國策之進展、現在已有直接的配給的一部見到實施、此外尙有其他新計劃、即

一、在全國十八省省公署所在地設立支店、更於重要地點設置四十個縣之配給所、
一、在國內主要地點十三處建設倉庫、俾於主要地點發揮其分散的常備倉庫之機能、最晚於十月末以前當能實現、
一、於日本、關東州、及朝鮮主要物資集散地、及輸出入港、設置十處新事務所、以期事務連絡之緊密、同時並謀國內必要品之確保

對於以上新計劃費用膨脹一項、以現在交入金之五百萬圓、（資本金一千萬圓二分之一）到底難於開支、及經經濟部之斡旋、決於最近由興銀及其他借入三千萬圓以資應用云、

計畫製造事業 期配給之萬全

滿洲生活必需品會社、以關於生活必需品全般之圓滑配給及適正價格未提供爲目的、乃着着奏效、但現在該社所辦理之統制品、原爲砂糖、纖維製品（要爲人絹羊毛）、銅鐵製品、皮革品、紙類、藥品、樹膠製品、運動具八項、但因移此等統製品之中、難以獲得所價量、且有現移滿洲國內不能生產者、故必需品會社欲自處製造之、以期配給之萬全、與價格之適正、即先計畫製造運動具藥品類、惟以配給會社而又計畫製造事業、實別開生面、此頗值注目云、

商工陳列館移渡 本月末調印

奉天商工公會規定將城內舊市商會所有商工陳列館向奉天貿易會館移讓、於本月末兩者間調印、該陳列館今後爲貿易會館之城內分館、將對於滿側交易積極的着手、

放鷹騙財 媒人主婚皆用化名 過一年餘潛逃被獲

騙之一道、複雜多端、擧若高買、擲包、皆屬其類、其中只知其事而不得其名、僅名之以抽象名詞曰騙者、尤不可勝計、然此外尙有以皮肉的媒介、窺機而動者、即俗所謂放鷹是也、頃聞市內近又發生一樁放鷹騙財事、計固售矣、惟事已敗、一干人犯、聞已被捕、其事實如下、」

農人吳恆庫、年三十七歲、瀋陽縣順義村高八十寨屯人、早年喪妻、其後於康德四年九月、經小南關大街路東八四二號住戶楊文閣、小南關娘娘廟地藏庵院內包陳氏兩氏撮合、以彩禮一百七十元、娶董李氏爲室據稱伊係孀婦、並帶一子、名小小年方七齡、醜吳之後、尙稱安分守本、爲夫理家務、是以恆庫亦深慶得人也光陰荏苒、轉瞬一年有餘、當今夏四日時、李氏之姊來吳家、謂接小小、恆庫代親戚邀來、乃命妻備餐欵待、以盡東道、然事有出人意外者、伊姊攜子小小去後、李氏亦盡挾衣飾之類而去、待恆庫發覺時、已鳳去樓空、情知必被其姊拐走矣、

李氏私奔後、恆年回去遍尋、惟終不得、意其中或有把戲、於是乃自側面探詢、費盡幾許周折、始知李氏馮婦有夫、介紹人楊文閣、原係揚村圃化名、而當時出字具結、爲李氏主婚、一時身居岳父之席名董魁者、係尙武福假扮、至此恆年始恍然大悟、知李氏原係放鷹之輩、楊文閣包陳氏等、居心騙人、是以昨特具呈城內署、狀告楊等、警署據此、已將楊某等逮捕、在署看押候訊云、

「馬糞兜」 柳條製代用品 即將更新使用

奉天市當局爲圖市內街衢之淸潔淨化起見、對於防止通行中之馬匹隨地便糞起見、曾於去歲起始對於架車之騾馬等、一律行使『馬糞袋』將製成之鐵質糞袋、懸繫於馬尾臀部、茲自實行後對於街路之淸潔上、頗著成效、現當局以該項鐵袋因日久破銹、爲期續行更易使用計、當以際此原料缺貴期間、爲另圖代用起見、當經一再研討結果、即經決定改爲製造用之柳條所編成狀似小型水斗、輕而便利、現正準備製造、預定於九月一日起正式更換使用云、

招募汽車女車掌

一、募集人員 滿洲國人女子若干名
一、資格 初級小學校卒業程度
一、年齡 十五歲以上十八歲以下
一、身長 女子一四五糎以上一六五糎以下
一、試驗日期 八月廿四日午前九時
一、試驗場所 小西邊門外交通會社教習所
一、宿舍 會社設備宿舍

對於右項招募之希望者迄試驗日期前攜帶履歷書及最近像片到教習所接洽均可

奉天交通株式會社

瀋陽縣募集村吏員

一、名額 採用三十名
一、資格 1、國民高等學校或初級中學校卒業及有同等學力者 2、國民優級學校或高級小學校卒業在官廳服務二年以上或準此職歷者
一、年齡 二十歲以上三十歲未滿者
一、考試科目 1、學力試驗（建國精神、公牘、筆算、常識） 2、人物考查（限學力試驗合格者）
一、報名手續 1、親筆履歷書二份 2、最近二寸半身免冠像片二枚
一、報名日期 八月十九日起至廿二日止
一、報名場所 瀋陽縣公署行政科街村股
一、考試日期 1、學力試驗 八月廿四日午前八時起 2、人物考查 八月廿六日
一、待遇 月給廿圓以上

感謝振華醫院神速戒煙

茲啓者敝人早年體弱病多初吸鴉片少許以解燃眉之急日久病未癒而癮已成卒至每日吸煙數錢痛苦之處筆難盡述彼時已知其害非淺屢經中西名醫戒治終未根本忌好痛苦日甚幸友人介紹於奉天市大西城門外振華醫院唐院長對於戒煙多年頗有經驗敝人日前入院戒煙經唐院長施行醫術妙術竟於十餘日之期內戒除多年之煙癖他病亦隨之治癒未受絲毫痛苦飲食日增身體日壯顏面氣色日新精神日振脫離多年之苦海竟登光明極樂之途念唐院長妙術之神奇倍增欽仰已極敝人無以爲報特登報端以鳴謝忱

感謝人 奉天市大東門外闔宅胡同門牌一號 李玉山謹啓

尋人廣告

奉天紡紗廠內荒木組工人日人淸水定五郎年齡五十五六歲左右身高五尺三寸長臉服裝着白襯衫絲襪又黑腰帶膠皮底鞋右者於七月二十日晨精神異常以至行方不明有知其下落者請通知或送至左記地址當即重謝此啓

奉天紡紗廠內 荒木組 電話（二）三四一〇番

辯護士 法學士 律師 松尾規矩
奉天市小西邊門內藥王廟西胡同三一
長電話（二）二三六三

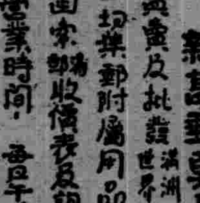

新邁郵票長期買賣
買賣及批發 滿洲 世界各國古今郵票
一切集郵附屬用品特報稀奇樂集
營業時間 每日午前九時至午後八時
滿洲郵票社 全啟
良友
注意 缺角撕斷 揭爛 過舊 意識重不收

批發零售
諸樂器一式
照像機各種
電影機器 三圓八毛起 五十圓止
空氣銃 許可七圓起 十五圓止 不要稅金不用
玩具花火總代理處
奉天城內鐘樓南 名古屋貿易公司

婦女週刊

時代小姐正體論

（月娘）

一提起小姐兩個字來。大概你腦筋裏轉得幻出一位如花似玉的美人兒來罷？即或不然。也得想起一位窈窕淑女罷？即或再不然。也得想起一位大姑娘來罷？總而言之。統而言之。總統而言之。反正你的感覺是美麗的。絕不是壞的印象。對不——而不盡然也！

古時候的小姐。講究大門不出。二門不邁。可是。我們不能這麼腐敗。時代有所不同。而且也不能把小姐當成囚犯一樣的關在家裏。既背人道。且逆潮流。那是不對的。應該打倒！應該一腳踢出去！

不過。時代小姐。也得有個時代小姐的樣兒呀！

你瞧。時代小姐們的課程—

（一）化裝。
（二）會男朋友。
（三）逛公園。
（四）進咖啡館。
（五）照像。
（六）買衣料。
（七）看無益的小說。
（八）吃館子。
（九）看電影。
（十）夏天游泳多天溜冰。
（十一）聽戲。
（十二）打牌。
（十三）跳舞。
（十四）哼外國歌

有哪一樁是對社會有益。對家庭有益的事？你說！

哦！難道小姐就完全是享樂的麼？不想着做人。喜歡那些個調兒。此種小姐縱然眞正的如似玉。落雁沉魚。對不起。國家用她不着。社會用她不着。家裏也用她不着。整個的是天地間一個大贅疣。要她何用！

自然。也有不是這樣的。然而不是這樣的小姐。恐怕夠不上『時代』兩個字。而且要被人罵爲鄉下呼！

閨秀割記　故鄉中生活雜記（三）

（梵瑩）

『魚兒再記住不要貪這點的[illegible]腹。而將牠的性命送掉。妳走吧？。去找妳的媽媽吧』。我將牠放入水面。牠慢慢的游走了。憲弟也將釣竿收起。我們坐在小船邊上看遠處的田地。綠叢叢的草。場上吽草的牲畜。天上的幾片白雲。山頂的太陽由火紅已變爲淡紅色。這景緻實在好極了。空氣也清新極了。我想世界上唯有自然的景緻。是永久的不能消滅。永久的可愛。海上的波濤努湧。白浪濤天。我若能隨着海波飄流到一個人跡不到離航線遠的荒島上那時。我將開闢我的新生活。永過着『寒盡不知年』的生活。永與世界的痛苦相隔離。我享受着大自然賜給我的快樂。幸福。該多麼快樂。『瑩姑。吃早飯了』。這一聲將我從幻想中警醒。我回頭一瞧是小琴。我問道。『小琴。妳什麼時候來了。我一點也不知道。還將我嚇一跳』。小琴也笑了。說。道我當是妳們在志𡗗家中呢去問說沒有。聽小斐說。你們在這看潮水。瑩姑。潮水才好呢？在滿潮的時候。我們常和小斐小華。小祿。小魁。小平。小英等。在水淺的地方。划小船玩眞有趣』。說着將手比起來了。我說『妳會划小船嗎』？她說『我這不比着嗎？瑩姑。』憲弟笑着向我說『妳瞧小琴比的多容易。若眞的像比的樣子划起來恐怕不進。反要退呢？我站起來扯着小琴的手道。『快吧一會家裏又該招呼了。』憲弟也站起來扯着小琴的手。一同回家了。我們吃午飯燒菜的事。大家全願意做。因爲現上菜園中去摘新鮮的蔬菜。或茄子。或王瓜或白菜。玉瓜。倭瓜年菜。從綠色的葉子上摘下。放入手中的籃裏。實在是有趣。再傍晚上滿園中。剝預備次日早飯吃的葱皮。舒小板橙在大槐樹坐着。一邊剝葱皮。一邊和小琴他們講話。我很愛小琴她很聰明活潑。像小鳥似的依人。我還愛小英的天眞爛漫。我也愛他們。我整日差不多全淘在天眞嬉笑之中。小琴一邊剝葱皮。一邊指將落的太陽說道『瑩姑妳瞧晚霞多好看。我們書上也有。妳們那兒住的也有嗎？』我說『有不過是我們在。城中讓房子遮的看不見。即使看見也沒有這個好看。』多時小琴又說『瑩姑。妳瞧變了。』我忙問什麼讓了。小琴說夕陽。變我抬頭一瞧。果然由粉色再深紫色的彩雲。托接一輪火燄紅的夕陽。與人間着最後的一吻。而慢慢的沉下山去了。朝霞與晚霞眞可愛極了。這自然的風景。實在是自我記事以來的第一次。雖然校中將舉行郊外遠足。但那只是很少的時間。未容實在頭略。（未完）

世界名婦傳

池田宣政 著　風聲 譯（續）

不僅這樣。並且給傷病兵。時製而包送。到陸軍病院去。第一天接受她給與面包的兵士們。都衷心的感激涙下。

『不用說面包。就是她的熱情。懇摯。足以感佩了。而包讓我們怎樣好意思吃下去呢？躺在枕頭上的傷病兵們這樣的說。

她的心是無作用的嗎？爲甚麼每日送給他們面包呢？正是最可尊貴的槍後奉仕。她的大名漸漸全阿美利加無處不曉得的了。

戰爭終了數年後。她利用蒸氣機。在市內開了很大的製面包工場。驚人的大宗生產。每天早晨作出像山似的各種面包來。全用孤兒們。推銷到各處去。工場裡重要的職務。也是由以前孤兒院出來的人擔任。而且他們都能得到其他工場所得不到的多額工資。

工場裡充滿了和平與幸福的希望。由他們的和平與幸福的希望而造成了一個個的面包。佈到市內外。

她成了市內有數的事業家。全國名士 到她 的工場來參觀的。無不驚嘆規模設。備的完全。在那 裏充滿了 贊嘆的聲氣。

但是她 依舊不 改往日的樸素。穿木棉服和兵隊鞋。拉着手車。只因年紀太老了。力量也減退了。身後仍然跟隨着許多幼年的孤兒。街上的孩子們看見了。就互相集在一起喊着『老太太！好啊！好啊！』『老太太！給我們的忙吧！』都緊緊的跟着她。她和孤兒們在一起在孩子們裏笑嘻嘻站着的姿態實在是人間的一位天使啊！

不知不覺中。她的確 是老了。仍想拉手車。可是沒有力量了。她坐在工場門房的事務室中。監督許多職員工作。但是事務室的門。總像她的心一樣開放着。彼時她照例的穿着木棉服和兵隊鞋。裝束絲毫不差的坐在椅子上微笑。

開着門的原因是爲與訪問她的人應接便利。到工場來參觀的人們要求在她的工場裡存欵啦。對于慈善事業向她徵求意件啦。或是因爲心中有煩悶的事。希望她 給幫助解釋的人啦。那些人。她都很歡迎。或是教他方法。或是安慰他們。他們都借很大的力量。沾很多的光回去。

不久她要歸到永遠和平與光明的世界去的日子到了。也是壽數將終。請名醫也是不中用的。她在病篤的時候。找來辯護士。作她的遺囑。爲了計算她所有的財產總數。費去好幾天的光陰。她平生施捨於各地孤兒院及其他慈善機關無數金錢。以外剩下還有巨 萬的財產。全部財產算清後。辯護士到她枕 旁。她慢慢對 辯護士說。（未完）

華南厦門市長女公子李國華女士、此次以文化交換使節，於明日抵東京。

婆媳問題之研究

（非女）

婆媳間的糾紛。是從古以來到現在還沒 有良好方法解決的一件事。在本刊也曾討論過幾次。但終究是隔靴搔癢的辦法。在實際上能夠行得通？還 是行不通。沒有眞實去考驗。則編者也不敢以什麼來担保它確有成效。

不過按諸我國人情來說。婆婆 多半是偏於固執。吝嗇。愛聽嫌言。媳婦多半是偏於浮蕩。好動。奢奢侈。在這兩種相反的心理下。自然不會融 洽。更不會合美到底了。挽救的方法。雖然有許多多。但是全有些只重理論。忘掉實際。我們說的人固然可以隨意想方法。發表意見。一到實際上。婆媳間感情的分裂。還是照舊。融洽的還是很少。這不能不怪說者。對我國大家庭的弊端。還未十分了解。

我以爲想着使婆媳間的 感情融洽。第一得把婆媳間衝突的要點免掉。婆媳 間衝突 要點。我們 幾經研究的結果。認爲一。是由物質上發生的。二。是由精神上發生的。 不外因婆婆吝嗇媳婦奢侈所造成。由精神上發生的。不外因婆婆頑固腐舊。媳婦思想新穎所造成。並且兩者 有相互的關連性質。祇要婆婆不頑固腐舊。不太 吝嗇。媳婦不奢侈驕動。兩者或者會有接近的一天。 或者會有融洽的一天。

想着婆媳間實現接近融洽惟 有改變婆媳間的性情。但是婆婆的頑固腐舊既不易感化。媳婦 的思想新穎與行爲蕩動。是時代下的必然現象。 於勢於理。不能再開倒車。把二十世紀的婦女們。再捺回到十九世紀的末 梢上去。

我們歸納起來。認爲這是時代 下的思想的衝突。時代不能停止。於是婦女的新舊思想衝突也不能停止。 男人們在社會上作事能夠此移彼往的活動。 女人們在家庭裏却不能隨意脫開。一有了衝突。只好死。只好離婚。只 好不辭而別。由此即發生無窮慘劇。和無窮罪惡。如此說來。 似乎於舊道德和舊風俗有着緊密的關係。

挽救方法。最好是由社會入手。把婆媳間的鍊束給她們全完撕掉。於此。我主張小家庭是 再好沒有的了。小家庭裏。沒有婆媳的關 係發生。有婆婆。可以 當作尊貴 的至親長者恭待由兒子負担父母的一部分生活費。 由父母許可兒子和媳婦在外邊隨意成立家庭。 有時此往彼來。暢達一下至親間的情誼。這樣雖然不能把婆媳間糾紛全個免除。 至少也能收相當效果呢。不知道讀者以爲如何。

洪武劍俠圖

第六回　——五四九——（張青山）

山高路遠師徒涉險初入毒風白蓮寺
海濶天空夫妻捨命双探盤蛇紅果峯

家姑丈與他過從甚密。昨 日上他廟中去的。至今尚回來我欲前往看看。 不料出莊巧遇三位。大概不久便歸來也逐傳話擺酒。三小俠齊道。用過了酒飯啦。 正在談話之間有人報入大廳。 說有老莊主拜見到來。鳳鳴向三小俠說道。來者的別號。大刀衰康順清虛俠客。 姓程名萬海雲威說哎呀。 此老乃長程萬里老俠的胞兄。說着大衆一齊出來迎接及至在外面。 可把鳳鳴吓壞啦。只見老人家渾身是血。 有兩個莊農汗。左右攙住門內走來衆小爺急忙過來扶住。 口稱老人家這是怎麼了。程老俠嘆了口氣。說唉。別提啦 老了老了的。家門口栽了跟頭啦。說說話氣就不夠使的。鳳鳴等那敢再問呢。只可扶入 廳中安置在歇榻之上。低聲詢問扶來的。 兩個農夫是怎回事那兩個農夫說。 我們赶集回來。路過八棵樹見這位老爺倒臥路旁血泊之中。招手叫我們。 說是被賊人暗算了。叫我倆送他老上莊主爺這來。必有重賞。我倆一聽是這的朋友。 故而扶持送至。 可並非是爲的討賞。 謝鳳鳴聽罷。 立命從人取銀十兩。分賞二人農夫致謝去了之後。公治修取出丹藥。給程老俠服下。 又化開了兩粒敷在傷口之上。 待了不大的工夫。 老人家悠悠氣轉。 唉了一聲。 靜默了會子將眼睜開。向鳳鳴問道。 你姑丈呢。鳳鳴說上玄帝觀去了。適才遣人去報知啦。 程萬海又問這三位是誰呢。 三小俠不等鳳 鳴回答。 連忙過來跪倒榻前。各自說了名姓。 與各人的父師名號。 然後叩首行禮。 程老俠強自慘笑道。眞想不到哇。得與你們想會幸遇呀。哈哈。幸遇。公治修說。說老人家養傷吧。 我家師的丹藥是保重的。程老俠說孩子啦。 我也知你師雲霞居士。他的丹藥是大好了。但是恐怕也是不能治命。 現在我受傷過重。決無活命了。因服了你師丹藥。 方能說幾句話。 讓我就很知足的。我自程巴堡子起身。 來找龐老兄台。是被朋友所煩。爲一點很要緊的事。 故將巴老俠的寶馬。追風墨麒麟騎來。再也想不到。 因爲此馬闖出事來。說來什麼事也是該着。 恰巧遇上毒風白蓮寺的。 一當家的他乃白蓮教南派中的二教主。別號蓮花佛銀頭教主。經慈和尚。我與他早就認識相見之下。 豈能不談幾句話呢。沒想到他三言兩語之後。 竟先問我跨下寶馬。我說此馬乃巴文錦老 俠的腳力。 名叫追風墨麒麟。 晝夜兼程。能走一千五六百里。他說因他們大教主要接應白蓮教。分頭知會各路教中人。 道路遙遠正愁跋涉之難。 巧遇這匹老駒。與他們 我機上大有俾益。命我將墨麒麟借他乘跨。 多者一年。少者半載。 必要原馬送還。 當有重禮相謝。我即當面拒決。沒料想惡僧竟自變臉。 我能懼他麼。當即爭鬪起來。唉。 怨我一時大意。 中了他耐戰之法。 二百來個回合過去。我就累喘了。 他掄開八耳九環鏟。 盡力與我相拚幾十個照面過來。左臉

健腦培元

保腎遺精丸

適應症

夢遺滑精　戒煙滑精　神經衰弱　精漏早洩

藥價 每瓶百粒 壹圓
外埠函購加郵貳角
奉天小南門裡 陸華藥房
電話四一二〇九三

雀斑

主退雀斑藥是驅除雀斑酒刺粉刺黑瘢白瘢之要藥
每瓶五角 外埠郵費不加
永年西藥房發行

◎注射用

包裝 一〇〇管入 五〇管入 一〇管入

一鎮痛·鎮靜·鎮咳·鎮痙新藥一

IGONUNG

壹個能

三吉聯合新京研究所

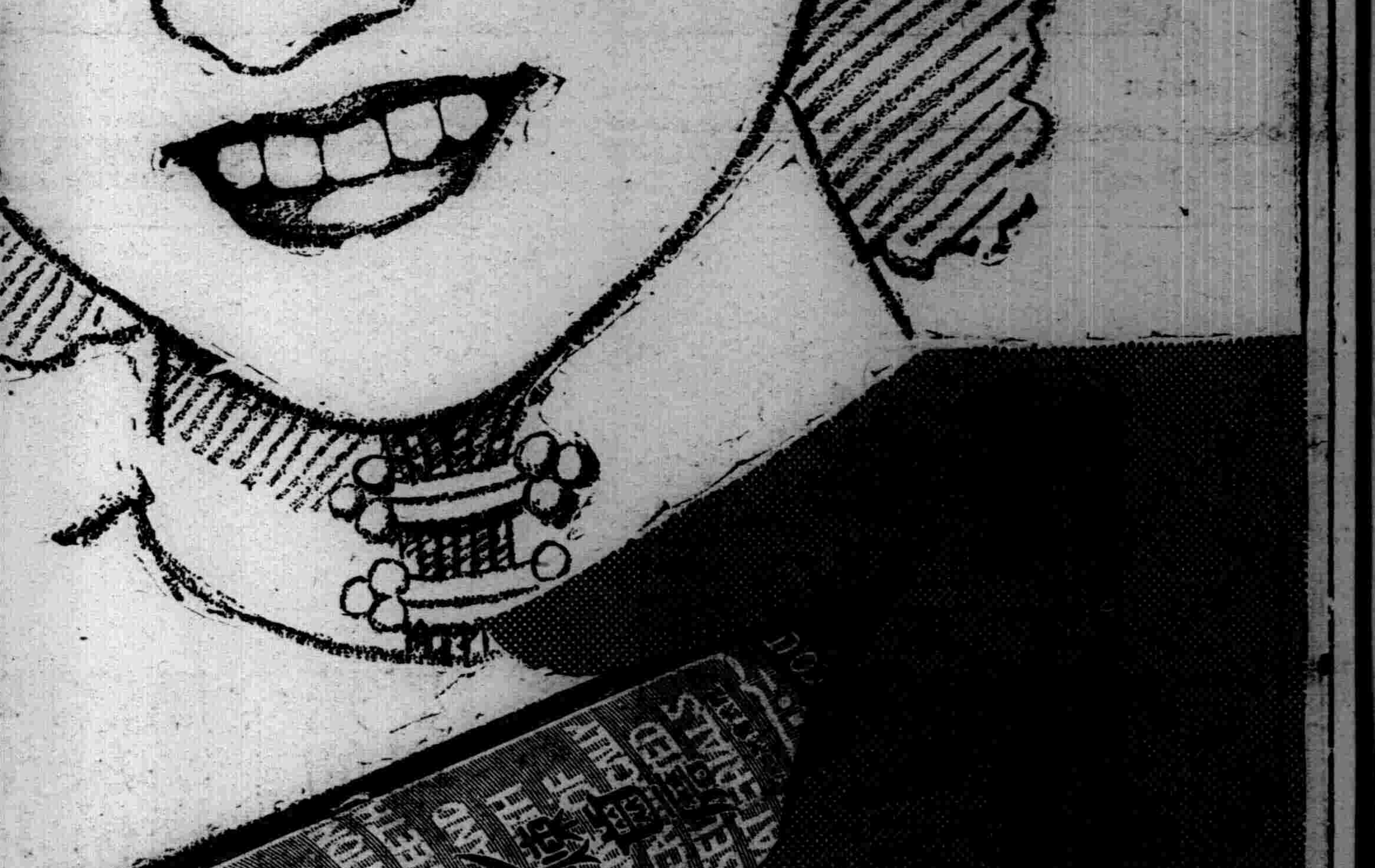

獅子牙膏

ライオン歯磨

獅子牙膏的銷路
因何蓋於全球了呢？

如今世上牙膏牙粉的種類不少，可是絕沒有超勝於獅子牙粉，那銷路日增月廣，蓋遍全球的，到底是何緣呢？

祛·垢·淨·污·消·臭·招·清·
殺·菌·防·鏽·强·化·齒·磁·
原·料·最·高·價·却·低·廉·

獅子牙粉具有如此超越的條件更又具備有獨自的藥理効能。絕對不許他種任何樣式的牙粉牙膏之追隨或模倣。

獅子牙粉總發售處
株式會社 小林商店

經濟與產業

奉天市之最近經濟概況（二）

▲特殊金融

奉天之特殊金融、主爲東拓支店貸款、及爲金融組合之活動、觀東拓奉天支店之今年六月貸款表、

▲貸款月末總計

口數 五五三口

金額 一九、一二〇千圓

主、係土地改良及開墾、水利、市街土地建物、農事經營、並產業資金、括弧內爲口數、

土地改良及開墾 （八） 一二一、五八二圓

水利事業 五三、〇五〇圓

市街土地建物 （四一八） 七、七二七、五九七圓

農事經營 （八九） 一、〇〇七、〇三三

窯業 （三） 四五、〇〇〇

酒類釀造 一一、一一三

電氣瓦斯 一五、〇〇〇

紡織業 （一五） 八、七七五、二三三

製油業 （二二） 四二、〇〇〇

諸工業 （七） 一、三〇四、一九〇

雜資金 （一） 一九、〇〇〇

合計 （五四八） 一九、一二〇、七九九圓

東拓之金融康德三年當時八三二萬餘比今日不滿二分一、而回收達月額二八二萬圓乃至五五七萬圓、比放款額爲四分之一乃至八分一、

▲組合金融

奉天之金融組合、爲奉天金融組合、滿洲輸入組合奉天支店、及瀋陽金融合作社、奉天金融組合、

人員 一、一三三

口數 七、三六七

存款 二、六五七千圓

貸款人員 六三三

金額 一、七七五、千圓

比昭和十二年康德四年組合員九六三、存款一、〇一八、金額人員均呈膨脹、不難推知商業繁榮之加增、

▲滿輸奉天支店營業

普通信用貸 一一四件 一五〇、八〇八圓

普通抵押貸 八七件 四〇六、三二五圓

特殊信用貸 四件 一一、〇〇〇圓

特殊抵押貸 二件 四〇、〇〇〇圓

計 一八四件 六〇八、一三四圓

康德二年當時會員一三六出資二十四萬六千圓者今日達六十萬圓、隨市街之膨脹各方面一律呈加增

▲瀋陽縣金融合作社

存款 九一〇、〇六一圓

放款二、九二四、二五八圓

對新設當時之全滿金融合作社金額得四倍、以農村金融之進化得窺知、

▲當舖狀況

當舖、康德二年當時一、八六三、五八五、康德六年五、四一五、七四六爲三倍、又鄭致方面、

▲康德六年六月

存款二、九六三、七四二圓

支付一、三八七、五六〇圓

比康德初年無大差爲不動情態、

撫順煤液化工業之成功（駐滿大使館武官室檢閱濟）

上圖、煤液化工場之全景、中圖久保礦長抽出最初之煤液化資料、下煤液化工業從事全員之紀念撮影、

華北鹽業之統制

【北京】以長蘆鹽之開發爲目標華北鹽業會社愈愈決創立於此機會華北開發會社之製鹽事業、依開發子會社之平基一環經營之根本方針、近渤海灣沿岸存在之渤海鹽業其他之群小會社、于同時、青島中心之所謂山東鹽之大陸輸出爲目的對山東鹽業開發會社爲中心使歸屬其資本的傘下、更將來關于新設華北鹽業、山東鹽業之統令兩社合併爲開發會社之子會社、斯華北鹽業之統制、着着呈進捗、同社開發會社臨時政府之共同出資資本金二千五百萬圓第一回繳付千萬圓長蘆鹽之大陸輸出確保爲目的、務營曹達工業之經營其他鹽生產販賣付帶之一切業務、興中公司鹽業部門爲繼承、同會社於積極的着手會社自身鹽田之開發、而同社之重役陣社長當任興中公司取締役內田敬三、副社長臨時政府財政部次長熊正琇氏、取締役由日支双方各二名、監查役中日各一名、同社今年度大陸輸出額合算食鹽、工業鹽、達五十萬噸、於本年之採鹽期無降雨、長蘆鹽爲頗增產、豫想七十萬噸、故對日輸出無毫末之不安、

華北鹽業創立總會

【北京】關於長蘆鹽之積極的開發目標之華北鹽業株式會社設立、豫關係各方面協議中、十六日午後三時於北京大方家胡同之開發公館、結果愈愈來二十日於北京開催創立總會、

行市

（康德六年八月十六日）

前場

奉天

城內各糧行每斤豆糧價

大豆	九五	稻子	一一〇
豆餅	二八〇	大麥	六五
豆油	二二〇	小麥	一九〇
白小豆	一五五	高糧	一八八
紅小豆	一五〇	包米	九〇
花小豆	一四五	粳米	二二五
吉豆	一九五	元米	一三〇
合豆	一九三	小米	一五五
青豆	一五五	江米	二五五
麻豆	一五〇	靜米	一六〇
豌豆	一一〇	稻米	二三五
稷子	一〇〇	糜米	一一〇
谷子	八五	秫米	九五
蘇子	三二	芝麻	二七〇
稗子	七五		

豆油爲百斤

各地期米市況

●大阪期米	當限		三九九九
	中限	三九八四	三九八四
	先限	三九七七	三九七二
●東京期米	當限		
	中限	三九六一	
	先限		
●仁川期米	當限	三八三五	
	中限	三八二三	
	先限	三八一二	
●神戶期米	當限		
	中限		
	先限		

哈爾濱（大豆）

	開市	閉市	大價	小價	交數
八月	七五三	七五五	七五六	七五一	四五〇車
九月	七五四	七五六	七五六	七五一	
十月	七四九	七四三	七四三	七三六	

新京（大豆）

八月	七九八	八〇四	八〇四五	七九八	二七五車
九月	八〇一	八〇六	八〇六	八〇〇	
十月					

新京（高糧）

八月	六〇七	六〇六	六〇七	六〇六	三七車
九月	六一〇	六一九	六一九	六一〇	
十月					

三大効能

一、理腸

表飛鳴中的乳酸菌、能抑止腸內腐敗及異常醱酵、而消除瀉痢的根本原因、故其制瀉止痢的理腸作用、確有與衆不同之處。

二、殺菌

表飛鳴中的乳酸菌、能殺滅腸內有害細菌、防止毒素吸收、而使腸內歸爲生理狀態、故有腸的保健作用。

三、消化

表飛鳴中的糖化菌、能產生消化酵素、以消化澱粉與蛋白質、故兼有消化輔助與營養增進之功。

詳細仿單函索即寄

【主治】 腸炎 醱酵性瀉痢 腸內異常醱酵 消化不良 營養障碍 乳兒便秘 常習便秘 小兒瀉痢 積食鼓脹

【包裝】 錠劑 一三〇粒 三〇〇粒 五〇〇粒 一〇〇〇粒 散劑 二五〇瓦 五〇〇瓦 一〇〇〇瓦 片劑 一三〇片 三〇〇片

各大藥房均有經售

株式會社 武田長兵衛商店 總行 日本大阪市東區道修町 支店 奉天市春日町十三番地

表飛鳴 ビオフェルミン

39(5)91

妻 郎君！儞的身體當加保養請儞每晨喝幾盃吧！

夫 是的我從此便要喝葡萄酒了

百杯健康 千杯延年

(13)

補血強壯

赤玉牌葡萄酒

一生使へる萬古萬年筆

富士之誇耀

特殊謂製

富士自轉車

株式會社日米商店奉天支店

奉天八幡町九番地電話【3】二五五六番

大連出張所 大連若狹町電話【2】一五三三番

盛京時報

晚晨刊共三大張半

晨刊

本報價目本埠每份每月一圓四角（國幣）外埠郵費在內每份每月一圓六角（國幣）零售每份六分（國幣）廣告刊費五號字每行十三字一日二圓（國幣）長期另議
發行人 染谷保藏　編輯人 菊地貞二　印刷人 山森光明
發行所 奉天隅田町九番地 盛京時報社
電話 編輯局二二八二番 營業局二一〇二二番
城內直賣所 四一二三六八番
分館 新京 哈爾濱 大連 大阪 北京 支社

時論

儒教與中國民族精神（一）

（劉沛然）

我們中國數千年的文化。多賴儒教維持。始能傳至今日。因爲儒教是以孔子之道而化民成俗的。孔子祖述堯舜。憲章文武。而儒家者流。游文於六經之中。留意於仁義之際。宗師仲尼。於道最爲高尚。其一切學問。專以研究『人之所以爲人者』爲範圍。以爲人能弘道。非道弘人。所以把『天之道地之道』都置之於第二位。却以『人之所以道』爲第一位。昔荀子會說。『道。非天之道。非地之道。乃人之所以道也。』於此可見儒教。舍人生哲學外無學問。舍人主義外無人生哲學也。儒教既以研究人生哲學爲本。故謂社會係由人類同情心所結合。而同情心以各人本身最近之環圈爲出發點。順其等差以漸次於遠。蓋欲施倫理的政治。以各人分內的互讓及協助。便同情心於可能的範圍內。儘量發展。代求相對的自由與相對的平等。又以爲良好的政治。須建設在良好的民衆基礎上。而民衆之身心。須從物質精神兩方面不斷的培養。方能向上。其結果殆將政治與教育同視。而於社會經濟。亦甚注意。

人類莫不有同情心。惟其有同情心。故能愛人。愛人者謂之仁。故孟子曰。『仁者以其所愛。及其所不愛。』又曰。『人皆有所不忍。達之於其所忍。仁也。』因爲人之愛類觀念。必先發生於其所最親者。由所親以及其所不親。如老吾老。以及人之老。幼吾幼。以及人之幼。推而擴之。便是己欲立而立人。己欲達而達人。明乎此則知儒教是以『仁』之一字爲出發點。與今世所謂共產主義者。正是相反。彼輩提倡階級鬥爭。是以引起人類相嫉爲原則。是以己所不欲而施諸人。是以糜爛地方爲能事。無所謂『不忍』。此眞可謂不仁之甚者矣！惜近年一般青年。受共產黨麻醉。思想荒謬。高唱打倒禮教口號。陰竄四方。正義不伸。人欲洪流。有如洪水。竊以爲欲救是弊。非提倡儒教不可。不過儒教自秦漢以後即有了大錯誤。所以中民族。自晉宋以後。也就漸漸的衰弱了。原因是秦漢以後儒者。多以勢利爲重心。視君統重於師統。三代以上是師統政治。以道義爲重心。故其學術昌明。民族强盛。及漢以後。學者誤與黃老之說。下至晉宋。流爲清談。漢以訓詁宏博爲學。唐以詩賦風雅爲學。宋以性理玄妙爲學。完全失去上政教合一的眞意。而學術思想。又全受勢力支配。勝者王而敗者寇。春秋大義不明。途全是爲奴隸性的學術誤了！此等錯誤。直至清初的幾個大儒如顧炎武。黃宗羲等。才將此點認淸。故傅靑主先生謂。『唐宋以後之儒爲奴儒。』可見民族盛衰的關鍵。就在學術。學術思想正確。民族就興。學術思想錯誤。民族就衰。這是千古不易的大原則。

我們既知民族盛衰的關鍵。全在學術。學術就是文化。文化究竟是甚麼呢？有人說。『中國各種藝術。便是中國文化。』此等說法。只說得一個『文』字。却未說到『化』字。所謂『化』者。即民族都爲文所化也。換句話說。就是全國的人。都認爲天經地義不敢違背。亦不肯違背。這才是民族的文化。我們中國的文化。就是五倫八德。

大畔鎮、慈口鎮敵兵 退路被截斷垂危

【漢口十六日電】在江南大冶陽新通山三角地帶內、楊森部麾下之四川軍約三千、爲濱田坂木兩部隊包圍猛攻、十五日午前九時半、擊破自大畔鎮北方聳立之峰火尖（標高七三〇米）堅陣地抵抗約六百敵軍、向大畔鎮急追敗敵中、又十四日自富水渡河、封鎖敵軍退路、迂廻敵據點慈口鎮（通山東方三十公里、南方中之田鳳部隊、十五日正午、在慈口鎮南方九公里地點、完全封閉敵之退路、以慈口鎮大畔鎮爲中心而彷徨中之敵軍三千、茲遂成爼上之肉、殲滅在即、

滬上法幣暴跌米價飛漲 民苦飢饉勢將暴動

租界當局極力從事防止

【上海十七日電】法幣暴落不知伊於胡底、同時米價反而節節昂騰、上海公共法蘭西兩租界之華人大衆生活、因難情狀、愈形嚴重、最近因飢餓而死之貧民或因生活苦而自殺之難民愈多、其不如死之悲絕呼叫、已誠爲中國下層階級之口頭禪、米價昂騰、空前緊張、頗有米騷動一觸即發之勢、上海的米價、自六月中旬、即開始暴騰、至最近每石竟超過三十圓之譜、因於十五日許、窮民散放流言、盛傳將强搶穀糧商舖云云、足見一般困窘情況爲何如矣、米價騰漲原因、雖表面理由、可舉出法幣低跌致內外米輸移入杜絕及輸送路閉鎖兩大端、但實際上、奸商跳梁及租界當局之無能、不啻向米價騰貴之火海、傾注大量燃油也、原來兩租界現所存米、雖不豐富、但據推定所知、至少可支持兩租界民衆三個月之用、而不良米商、豫測未來高漲、或吝而不賣存貨、或估買以牟暴利、甚或僞造謠言謂藏米不足、以謀提高米價、兩租界當局對此全無應付之策、前會動員米業公會、調査存米、而奸米則早將存米隱匿、假作申報、從而調査存米一計、亦告失敗、租界當局、更自十五日起推定米糧商現在所有米指令各警察署、按戶調査、努力抑制米價、同時力事防止民衆暴動化、最近與各糧米探取聯絡、增强警戒陣、於是兩租界社會、近因米不足及價格昂騰與奸商跋扈、不安愈益深刻、殆已近於爆發點矣

香港極恐被封鎖 九廣路一帶無敵影

【〇〇基地十七日電】十七日午前華南陸上荒鷲黑川部隊之偵察、自昨日以來、因日軍對國境方面之肅清、深圳以北之廣九線上無往來之貨車、亦不見敵軍影跡、凡日軍所佔與之地、非常平穩、路有日軍後續部隊行列如蜿蜒之長蛇、空中則荒鷲群之遊舞、常地居民亦無驚慌之色、而泰然耕種、

【香港十七日電】自十六日開始之日軍九龍國境方面肅清、於香港英人間、捲起重大之衝動、一般預想此次之行動、因決非單獨者、蓋實施肅淸戰之聲頗高、且周圍華領其軍事行動之政治的意義甚而担憂其結果或使香港陷於封鎖狀態、蓋當地之英文報香港日報、於十七日之朝刊、對香港關於日本今後之態度、列擧如左五點、足徵香港之神經過敏、頗堪注目

一、日軍是否常駐於國境、
二、其次行動是否肅淸中山縣
三、肅淸國境及肅淸中山縣之目的即包圍香港、
四、肅淸戰之後對香港用否封鎖策
五、日方於德意樞軸之戰略的意圖、是否舉此種体制、

九龍國境戰果

【深圳十七日電】十六日來之於九龍國境肅淸戰之戰果如次、

敵遺棄死体 一〇〇
捕虜 一五
無蓋貨車 八
日方毫無損害

日政府改革稅制

【東京十七日電】政府自昭和十五年起、決行大改革中央及地方之稅制、大藏省主稅局、急於稅制改正案立案中、大體已得成案、是故除提付十七日之稅制調査會小委員會外、關於現行第二種所得稅（分配利息所得稅）之綜合課稅問題等、更陸續研究、而因此次稅制改革下之增收國稅、據主稅局推算、平年度直接國稅約五億圓、間接國稅二億二千萬圓、計七億三千萬圓、準據現行稅制、今年度租稅收入如加算專賣益金廿五億七千萬圓時、則斷行改正後之國稅收入、實達三十二億圓之鉅額、

匈外長或將赴意 預定十八日離德

【羅馬十七日電】訪德中之賽基匈牙利外相、因夫里克德內相之招待、十六日與李里杜羅市外相遂行重要會談、然羅馬消息方面、謂觀測賈基外相訪德日程告終後、將能訪問羅馬、且賈基外相訪意之目的、爲關於德意匈三國間之重要問題、與齊亞諾外相披瀝其誠而交換意見云、

【薩爾斯堡十六日電】因傳里滋克德國內相之招待、訪德中之匈牙利外相賈基伯、十六日於薩爾斯堡附近之福滋修爾湖與李賓特羅甫外相會見、約耳三小時、以東歐情勢爲中心、遂行重要協議後、一同觀劇、而齊亞基外相、到十八日、滯在當地之豫定、

東京會談更遷延 克大使訪加藤公使釋明

恐本週中難能再開

【東京十七日電】加藤克萊基會見、下午零時於外務次官官邸舉行、克萊基大使首先陳述、日前會見之際、曾提出豫約十六七日許、會談可以正式續開、而當前問題之經濟問題、複雜多岐、本國政府今猶未決定回訓、因之對於日本側代表重行乞求猶豫、是本使所深遺憾者也、對於會談遷延、重行釋明、同時致言、『該回訓近日內諒可到來、對於立於困難之閣下、殊爲愧對、惟乞予些許猶豫、願閣下努力』要望日本寬大之態府、對此加藤公使以英方遷延至爲遺憾督促有效適切之處置、最後日英双方對意見一致之治安問題、交換最後意見、下午一時十五分辭去、如斯、日英會談依然有擱淺之勢、衆信本週中難能再開、

滿日華食糧對策

日本櫻內農相談抱負

【東京十七日電】十六日經濟閣僚會議、已決定來年度米之生產內地七千萬石朝鮮及台灣三千萬石等農産物大增産方針、樹立日滿華三國一體之戰時食糧對策、關於此事櫻內農相、以『日本現今已得有滿洲及中國之兄弟、此分食糧必須加以考慮』等語爲前提、談其農産擴充之抱負如左、
現在滿洲與華北、尙在輸出相當之米、然由理想言之、尙不充分、其中華北、以黃河流域變遷、又加水災、必須對貧苦之民衆、與以食糧、此亦爲東亞新秩序之建設、雖謂日本受經濟封鎖、至於食糧不成問題、爲養活不能自給自足之兄弟、爲備萬一之火災害、始樹立增産計畫、以農村勞力不足、咸以爲今年之米作堪憂、結果、適得其反、共同勞力、極有効果、又加學生之勤勞奉公、亦甚有力、自己之分完畢時即幫助隣人之分、出征家族之地由全村拔出奉公隊、以隣保之精神、代爲耕作、有禁感嘆、此農村之精神的團結、乃日本之强根、戰時食糧對策、極其完璧、

英艦隊司令官更動

【倫敦十六日電】英國海軍省發表以十月二十七日行楊子江艦隊司令赫爾德少將之後任者、任命爲現司令焦比比安海軍少將、比比安新司令、十一月十七日、乘倫敦出發之P〇輪船蘭齊號、就赴任之途、

日興亞青少年大會

【東京十七日電】興亞青少年訓練大會、十七日正午在井之頭御殿山綠地開幕、依野營長二荒靑少年團理事長之開會辭、移於五日間之訓練、

痛炸通山南

【〇〇基地十六日電】竹下大尉率領之陸軍航空隊爆擊軍十六日午後五時、大舉出動、對掃蕩通山地區中之地上部隊協力、發見由通山南方地區潰走中之敵部隊、加以猛炸、與以甚大損害、

菲島將審議總統再選案

【馬尼拉十六日電】菲島奎松大統領於十六日午後少臨會演說中、希圖再選菲島大統領並上院之復活及改正菲島憲法之重大要請、此次改正問題、於法案上爲本次會議之案議對象、其提案之通過與否、當基於奎松大統領之決意如何、此改正憲法之署名則奎松現大統領之再選等事、必有實現之可能、

粵省離蔣運動 將捲起大旋風

汪氏放送影響深刻 西南軍民傾心和平論

陳濟棠 許崇智 動向重大（上）

【廣東十七日電】汪兆銘在廣東作表明態度之無線電放送、於反蔣派乃至親日派之間、捲起異常之衝動、於香港之陳濟棠及許崇智、不顧蔣再三督促歸渝依然停留於香港、在廣東第一線之余漢謀、對汪聲明亦有重大關心、如前報所載者、此汪兆銘氏無線電放送之影響、其後於中國西南民衆之內面次第深刻化、一般民衆固勿論、即於抗日中國軍間、亦傳播一大衝動、使重慶政權陷於狼狽狀態、乃昭然之事實也、故以汪兆銘氏之放送爲酵母、醞釀於中國西南一帶反蔣之氣運及一般大衆自覺之傾向、其外部之活動如何、有使內面的暗流轉化爲表面的具體運動並捲起離蔣自治運動大旋風之可能性、儘潛在於中國西南各方面反蔣自治運動之一端、今後該運動之動向、預想大要如左、

以廣東及廣西爲中心之中國西南之從來的形式、立於蔣政權治下、爲一行政區域、而事實上與華北之冀察政權及山東之韓復渠政權等同樣、形成一與蔣政權對立之獨立政權、故於發生中國事變當時、廣東及廣西政權對事變採如何態度之問題、與山東政權之向背問題、同樣內外均以非常關心重視、後竟外由廣東之余漢謀及廣西之李宗仁及白崇禧、呼號對日徹底抗戰、始實現與蔣介石結成統一戰線、此顯係數年來國民主義之思想運動、

瀰漫於中國

民衆間、抗日反日之氣運、散植於中國朝野間之實情、當時尙取首尾兩端之態度、最後因上有蔣介石之軍事勢力、下有一般民衆之國民主義運動、兩相挾擊、恐有喪失地盤之虞、無奈與蔣介石政權結成統一戰線、勝耶負耶對抗日徹底戰姑擲一注之李白余、相次奔走於南京之抗日首腦會議、其中之余漢謀、承蔣介石之意、將原廣東之實權者陳濟棠逐出、漸將廣東之實權、收諸手中、因屬蔣係之人物、余漢謀之行動、大致均不足奇怪、唯李宗仁及白崇禧、向爲對蔣介石政權取一敵國立場之西南派之中堅、投往蔣介石之陣營內、實出蔣介石之意外、頗有嗣至天來得意忘形之槪、蔣介石政權與兩廣之統一戰線、於抗戰初期階段、頗呈水洩不通之緊密抗戰体勢、蓋兩廣決未料及日軍以中國西南爲目標而試嚐鐵之鋒銳也、宗懷投日華軍雖自華北敗退、於華中戰線日軍即當停止進攻、共間日本必財政破產、外國亦紛紛干涉、結局日本於中國有回手不及之愚念、惟事實、處處相反、於上海戰線、徐州戰線、南京戰線武漢戰線、爲日軍之鐵錘、相繼碎粉、於日參加抗日戰線之兩廣軍、到處遭日軍之痛擊、實勢力已低下殆盡、

尤其李宗仁

及白崇禧、均大有滄桑之感、彼等之部下、均立於中央軍之前線、成爲整理雜軍之對象、如是西廣之民心以及李宗仁及白崇禧之心情、自南京陷落、漸次雜反蔣政權、有惝期但有可能則歸還西南舊巢保境安民不再抗爭之夢想、以後日軍決行自白耶士灣登陸、廣東之一角已落日軍之掌握、且日本航空隊、舊夜出現於西廣及其他中國西南之僻地上空、投下如雨之巨彈、將僻地華人置於不斷戰慄之下（未完）

維新政府遂決意 收回滬租界特區法院

【南京十七日電】維新政府新任外交部長夏貴峰氏、決意爲就任第一步工作而收回上海共同、法兩租界之兩特區法院、十六日午後召集外交部各司長、協議對策結果、將組織法院收回準備委員會、該委員會爲以外交部參議及谷司長並司法行政部代表所組織、近提出於議政會議、特通過時即正式成立、

但澤問題復緊張 波兵鎗射德人記者團

但澤參議院嚴重抗議

【但澤十六日電】常此聯盟高等辦務官爾卡雞德出首調停但澤問題見和平解決曙光之時期、十六日又發生但澤、波蘭國境衝突事件、情勢又遽轉緊張、蓋十六日午後六時、德國新聞記者一團赴但澤、波蘭國境戴爾蕭附近視察之際、波蘭側之稅關警備兵、突然對記者團開槍、記者團幸無死傷者、但澤側爲此異常激昂、立由但澤參議院對波蘭政府提出嚴重抗議、要求處罰責任者云

山西肅清狀況

【太原十六日電】山西肅淸工作其後況決如左、
一、木村部隊、十四日於故縣鎮西方約十二公里之地點、擊破第四十二師之四百敵軍、發見匿藏手榴彈、步槍等大宗彈藥之彈藥庫、將其沒收、又發見輕機槍製造所、將其焚燬、
一、十一、十二兩日、藤堂部隊、掃蕩天井關附近之敵匪、收有如左之戰果、交戰敵兵力二千、敵遺棄屍體五百、俘虜十三、鹵獲品甚多、

地照遺失聲明作廢

敝人於本年五月一日携帶下記大照四張來奉投稅不料在公共汽車上一時失慎將前述各件全部遺失除申請瀋陽縣公署補發新照外合亟登報聲明作廢特此聲明
一、坐落瀋陽縣南塔西道北豫慶領名中則地十二畝四至東關路
二、坐落青台子常慶普領名中則地十畝九分四至東南李姓西吳姓北道
三、坐落領名同前下則地六畝一分四至東李姓南溝北溝
四、同前下則地六畝北四至東溝南李姓西吳姓北道
以上
瀋陽縣東一區復仁村龔山屯 潘輯武啓

奉天恰豐隆皮店緊要聲明

敝號前經理郭耕齋君因有他就現已停職關於敝號經理職務現由榮純德君接充嗣後郭耕齋君對於各方倘有假借敝號名義締結契約及一切來往敝號概不負責恐未週知特此登報聲明

房地契照埋爛作廢聲明

敝人楊遇春領名十五畝五分楊青山領名地照二張中則地十畝下則地三畝楊遇春房園契照一張計南北長五十五丈南寬七丈八尺北寬六丈二尺坐落瀋陽縣三區執禮村朱三家子因避匪埋在地內經久潰爛除呈請縣公署補發新照外並登報聲明作廢
聲明人 楊遇春啓

房基照被拐作廢聲明

啓者敝號通遼灑泉長自存通遼南大街鎮字二百二十八號街基一段面積六百方丈內有磚瓦房十三間磚平房四十七間大照一張因訂定透支契約交押前東三省官銀號前後支款兩次均已還淸而房照將來仍擬支款未予交回不意事變該號挾照潛逃無法收回自應請領滿洲國新照以資管業舊照聲明作廢恐未週知特此登報聲明
通遼 灑泉長

失地照聲明作廢

啓者楊玉英領名坐落瀋陽縣張士屯村西邊旱田中則拾貳畝滿洲國新契壹枚東至道西至賣主妻國蔚南至蕭姓北至妻姓現下北至依姓於本年三月間不愼被盜除呈請縣公署補發外特此聲明作廢
楊玉英啓

請看減價大殘賣

啓者敝店因春日町一番地支店歇業以致存貨甚多而因謝酧顧客之恩故此減價一星期懇祈諸君勿失良機請駕早臨
奉天浪速通三十七番地 千古連百貨店啓

緊要聲明

啓者前日氏子文虎將家中色家胡同一號瓦房十七間大西關分水嶺旗順客棧一號瓦房四間瀋北滿河倭洳阿典契地四日半大北門外地皮一塊外有張靜修私產大北關白衣庵胡同二號瓦房五間以上共大照八張均被文虎奪去氏除在法院訴追外對上開各產係氏及女文方共有繼承如文虎個人在滿外人手典押變賣或貸款及其他妨害行爲概不承認特此聲明
奉天市大南關色家胡同一號 聲明人關張氏 文方同啓

出兌聲明

迺啓者鄙人前與關燕凱王仲三合夥於訥河組織永興盛金店糧業合名會社茲因敝人無意前圖已將鄙人東股如數提出所有債權債務事已經中見人言明歸關燕凱一人担負至於永興盛字號於本年八月一日宣告無效而關燕凱後步營業另改字號與鄙人無關特此聲明
王志亭啟事

聲明丟失

敝人於康德五年一月廿九日以敝人名下坐落北市場土地房屋向奉天商工銀行押借國幣貳萬圓經該行發給之第一一八二號抵押品寄存証不愼丟失除在該行掛失外無論落於何人之手概作無效特此聲明
劉玉璋啓

敝啓者敝村在未施行併村前係橋柳木房公會名義於民國年間入奉天紡紗廠一股票綸字四三三一號及息摺一份係紡字三三三八號存在併村後將股票等件移交藍旗村公所保管不料於康德元年十月間被匪外丟失具情向紡紗廠備案今復登報該股票無論落何人之手概作無效敝村除請補發新股票外特此登報聲明作廢
具聲明人鳳城縣二區藍旗村 村長 艾正仁謹啓

通遼縣農事合作社募集職員

一、募集人數 事務員貳拾名
二、資格 中等學校卒業或有同等以上之學歷且善能珠算司帳年齡三十五歲以內之滿人男子「須通曉日語」
三、考試日 康德六年八月二十一日（月曜日）午前八時
四、考試地址 奉天城內省公署禮堂
五、考試科目 算術、珠算、常識、口頭試問
六、待遇 月薪三拾圓以上至七拾圓按本人之學歷及經驗審查決定之（並有其他手當）
有希望者携自筆履歷書二份（二寸半身脫帽像片一張）於考試當日提出之
再者於考試日須携住筆記用具及算盤至考試地之旅費由自担負如採用決定後支給由現地至赴任地之旅費
康德六年　月　日
興安南省通遼縣農事合作社

504

菱刈大將參內覲見 蒙御賜午餐

【新京專電】滿洲國皇帝陛下、對引率日本學生劍道遠征團來滿之前關東軍司令官菱刈大將、有御賜以覲見之御旨、所以菱刈大將於十七日午前十一時半、威儀正肅、參入帝宮、於勤民樓便殿、由熙宮內府大臣侍立之下、恭行覲見、皇帝陛下對該大將、將自賜以御感謝之辭、大將恭謹奉答、皇帝陛下繼續自正午於清晏堂、有權田軍司令官、矢野參謀副長、張總理、星野總務長官、臧橋本參議正副議長、于治安部大臣、同薄田次長、松井治安部最高顧問、熙宮內府大臣、鹿兒島次長、袁尚書府大臣、張侍從武官長御臨席、以菱刈大將爲主賓、賜以午餐、大將午後一時半、恭謹退下」

諾孟罕光輝戰果
戰利品一千餘件 在各地展覽

【新京專電】由滿洲弘報協會加盟社主辦並經軍、協和會、弘報協會、省公署後援之此次諾孟罕事件戰利品展覽會、二十一日於滿洲里開幕決定如左日程、並在各地舉行陳列品皆爲戰車、裝甲車、重轟機、重輕機、速射砲、BB重爆發動機片翼等証明光輝戰果之戰利品共千餘件、暴露暴戾外蒙蘇聯軍之弱點、如實表現日滿兩軍之赫赫武勳、殊堪期待、二十一日滿洲里、二十二日博克圖、二十三日札蘭屯、二十五日齊齊哈爾、二十六日昂昂溪、二十八日安達、(以上列車展)再自二十九日哈爾濱、自九月三日新京、奉天、大連等、亦逐次舉行云、

關於昭和製鋼 增產計畫 今後依然着着進行

【新京專電】近時因生產資材獲得難、對於滿洲國產業五年計畫前途、咸抱悲觀的觀測、當此時節、昭和製鋼今後之鐵鋼增產計畫即以康德八年度告終之第五次及第六次增產計畫同樣因資材獲得難、亦不得已延期、此息傳出、致產業五年計畫、尤其形成主要部分者、大爲憂慮、而滿洲國政府與昭和製鋼協力、關於資材調達、有所研究、與日本政府亦行交涉、結果、同五六次計畫、決定如預定推行、即昭和製鋼之第五六次增產計畫、其設置機械設備上、豫定自內外國輸入者相當數量、對此、以匯兌塡補、雖保萬全、故覺計畫遂行、頗有難色、而滿洲國政府與日本側協商、結果凡不得用滙兌塡補者外國輸入代之由日本內地調達、乃成立諒解、該機械設備由日本供給、以日滿共同物動計畫第一步而行者、因之昭和製鋼今後增產施設、着着進行、唯對附隨公事項、豫想稍對當初計畫加以一變更云、

角力比賽

日本學生角力與奉天角力協會之比賽大會、十七日在國際運動場舉行、當時前往參觀人士、極爲踴躍云、(寫眞即選手入場時情形)

不意滿洲有偉大建築物 且有偉大之民衆
日本學童作文使節一行在京談

【新京專電】在國都度過二夜之日本學童作文使節木內團長以下十名少年少女團員、十七日午前九時、自宿舍出發、歷訪關東軍、國務院、次訪協和會中央本部、面晤橋本中央本部長、當由橋本氏問曰、『諸君在日本內地想像之作文的滿洲與實題的滿洲、有以異乎』則異口同音答曰『吾人以爲滿洲不過爲一廣大野原耳、不意有偉大之建築物、有偉大之群衆、誠可異也、思迅速抒寫入文章中』、以天眞口氣之應答、十時半訪市公署、與關屋副市長等雜談、正午出席日滿軍人會館之市主催午餐會云、

△寫眞—(上)一行參加在滿鐵支社前廳所開之歡迎會(下)初抵首都之日本學童作文使節一行

關於毛皮及皮革統制 產業部開懇談會

【新京專電】產業部畜產司、前此着手統制收買販賣毛皮及皮革、排除中間業者之不當利潤、使由滿洲畜產會社收買及販賣、鑒於因 慣習及 其他關係、發生 與業者 聯繫 不緊密之種種問題、畜產司定十八日午後二時在中銀俱樂部邀毛皮及皮革中間業者參集、關於毛皮及皮革之統制問題、作種種懇談云、

葵町設國民貯蓄會

協和會葵町分會、鑑於非常時下、爲確保經濟之强化及富國強國運動之徹底、以期達成國家百年大業、並盡人民槍後之赤誠、對於葵町管內之一般商民住戶、提倡國民貯蓄報國、而設置葵町國民貯蓄會、爲使一般市民徹底趣旨計、特印製趣旨書、通知管內住民、以資達成所期目的云、」

一行昨並慰問 新京陸軍病院

【又電】日滿親善作文使節一行、於木內團長引率之下、十七日午後二時十五分、赴新京陸軍病院、慰問白衣之傷病勇士、着國防色國民服之團員、手抱美麗之季節的花束、於伊吹院長嚮導下、赴娛樂室、勇士等對此等可愛之慰問使來訪、衆以笑臉相迎、首由米內團長致辭、團員、狩野、益代君朗讀『給大陸勇士』之純眞率直的自筆作文、勇士等感激淚下、繼續由伊吹院長嚮導巡視各病室、分贈花束、致鄭重之慰問辭、午後三時、自該部病院、對於傷病之國軍勇士、贈花束與點心、有所慰問、午後三時半、離宿所富士屋旅館、」

一行預定明日抵哈

【哈爾濱專電】負親善使命遙遙來滿中之作文使節一行十名、由木內教員引率、預定乘十九日午後零四時四十五分清列車自新京來哈、與日滿俄兒童交驩、參觀市內、二十一日乘亞細亞號離哈赴奉天云、

爲抑制生鮮食料品漲價 收買三私設市場

將奉天市內之三私設市場改爲公設市場、以期抑制生鮮食料品零賣市價之昂騰、而解決市民之食料不安收買春日、青葉、加茂三私設小賣市場問題比來盛囂塵上、由大和區分區長決議、絕對支持市當局方針決定市 當局收買爲 公設市場策之根本方針、收買需要之資金、以起債爲前提、目下正折衝中、收買收價格査定、結果如何尙不能斷定、前記三私設市場之經營者、實與特殊會社之昌德土地建築會社、價格不能反映眞誠市民之聲、依然頗爲尨大、此種推移、至公正妥當之收買價格實現時、尙需相當時日云、

滿鐵董事會

關於設立大同炭礦會社及其他當前重要問題、滿鐵爲加以磋商、開滿鐵董事會議、十七日午前十時在總局董事會議室、於大村、佐藤正副總裁以下全理事出席之下舉行、愼重協議、午後一時散會云、」

滿鐵輸送委員會 陣容愈擴充强化

負戰時下大陸輸送根幹的使命之滿鐵、逐年飛躍激增輸送量、爲備萬全處置、以輸送委員會任企畫及統制、鑒於關係社業全體之輸送重要性、於從來陣容加以如左之六局長及企畫委員會幹事長、參與一名、計增員八名、强化委員會之陣容、以求保持更密切之連絡、均週旣往發令、新任委員如左

工作局長—渡邊猪之助、自動車局長—田中孝平、水運局長—西村富造、營業局長—足立長三、人事局長—人見雄三郎、經理局長—木村常次郎、企畫委員會幹事長古山勝夫、參與園田一房、

鐵鋼冶金聯大講演大會 會期及講演者均決定

九月在奉天舉行之第廿二回日本鐵鋼協會、第廿四回滿洲冶金學會聯合講演大會之日程決定如左、

一、講演大會　九月廿四日滿洲醫科大學記念館
講演者住友金屬本社研究部長工博絹川武良司氏外日滿兩方廿八氏

一、通俗講演大會　九月廿五日滿鐵記念會館
講演者　昭和製鋼理事長小日山直登氏　日本鋼管取締役工博今泉嘉一郎氏

出席該大會之日本內地側一行、九月十六日由東京出發、十九日入港大連、廿一日抵鞍山、廿三日抵奉天廿六日以前於奉天滯在、臨講演大會視察撫順後、廿七日至新京視察東滿各地、卅日晨經朝鮮歸國云

大橋參議辭職 昨正式發令

【新京專電】大橋參議前曾懇請辭職中此次遂正式發令、

參議　大橋忠一
依願免官　(康德六年八月十七日)
勳一位　大橋忠一
特賜前官禮遇　(康德六年八月十七日)

滿洲開拓民慰靈祭

【哈爾濱專電】爲慰對滿洲開拓留赫赫功績成爲建國英靈之開拓民之靈、擧定二十七日行第一回滿洲開拓民合同慰靈祭、

法院旁聽錄
由債務釀成人命案 曲直莫辨上訴（續）

問、住什麼地方、
答、住海城第三區水泉村
問、你全蔡相臣有親戚麽、
答、麽有啊、
論令宣誓、如前記
問、說合蔡滕的事有你麽、
答、有啊、
問、還是幾時的事呢、
答、十七日一早找來人說合的呀、（康德四年 舊歷三月）、
問、起始是你一個人哪、
答、是、
問、你找誰來呀、
答、就尙月軒一個人哪、
問、尙月軒幾時到蔡相臣家的呢、
答、十八日一早（康德四年舊歷三月）啊、
問、爲什麼專找他呢（尙月軒）、
答、說 合事比 別人强點啊、
問、蔡相臣託你找人說合的嗎、
答、是、
問、幾時給找的呢」
答、十七日、
問、找到那呢」
答、到分所呀」
問、誰找的呢、
答、蔡玉斌大小子找的呀、
問、十八早晨到蔡相臣家都有誰呢、
答、有趙曉峯、尙月軒、韓玉琦、王立家、蔡國書、
問、怎麽說的呢、
答、到分所見蔡相臣、他說怎說怎好、大家懇求滕呂氏（即滕玉恩之妻）說好的呀、
問、粮米折錢共多少呢、
答、八十一元（四十元錢在內）、
問、醫藥費多少錢呢」
答、四十元、
問、還有什麼錢呢
答、還給分所大司釜錢四元小舖十二元、
問、那個小舖、
答、趙家堡子實興隆小舖、
問、錢經誰手呢、
答、給老滕家的錢合給分所大司釜的錢都經我手啊、
問、說完後誰把蔡相臣由分所接回來的呢、
答、六個說合人都去啦、
問、怎麽說合的的呢、
答、給滕家的錢完事啦、
問、就那麽說完啦」
答、是、
問、不是還有六十圓嗎、
答、麽有啊、
問、完事後看滕玉恩有傷麽呢、
答、麽有傷啊、
問、你看小廟那地方有血跡麽呢、
答、有這麽大一塊（用手一比量大碗口大）、
問、怎麽看出來有血呢
答、就在土上啊、
問、你 看見的血 怎麽個樣呢、
答、被土蓋上啦、我拿石頭一扑拉看見的呀、
問、這話是尙月軒告述你這麽說的吧、
答、是、
問、據你看見這個血是被土掩上的呀還是被風刮的呢、
答、挺厚的土相埋的呀、
問、你 怎麽看出 來相的埋呢、
答、就看挺厚的土呀、
問、有多厚土呢、
答、一匾指厚啊、
問、在海城縣警務科司法股告狀都有誰呢、
答、有趙警長、
問、當然有他、除他以外還有誰呢、
答、有尙月軒、趙曉峯、
問、傳你麽、
答、傳啦、但是沒告我、
問、告王立家韓玉琦麽、
答、麽告啊、
問、司法科問你什麽話來呢
答、問我蔡家花多少錢我說花一百三十幾元他說一百九十幾元哪、

康德六年度招生廣告（插班生 新班生）

一、招額
▲本科　商工部（第一學年（優級國民學校卒）　第二學年（插班生國民高一年修了）　第四學年（國高三年修了初中卒））　留學日本中學部（第一學年（公學堂卒日語通曉者）　第二學年（日檢二等以上學力者））
▲專修科　日語專攻部（第一學年（日檢定四等程度者）　第二學年（日檢定三等以上者））　高等受驗專攻部（甲科（國高四年卒同等學力者）　乙科（初中三年卒））
一、並有宿舍詳細備章郵票二分寄

奉天東亞商工學校總務課啓
附屬日本語專修學堂　留學日本中學堂
總校址奉天大北邊門外中央大馬路南營平街三八番地　電話四—一二六二

南滿翻譯學會招生

本學會爲滿洲最高日語專門研究所
本學會爲各班語學試驗準備之所
八月二十日初等科最初學新班開始（自午後七時）
◎專攻後期（最高學級）插班招生（自午前十一時）
◎函授部（乙組（高等科程度）　甲組（專攻科程度））新學期開始隨到隨試
◎本學會日本語課程完全爲日本人教師担任惟有初等科與中等科滿人通譯補助之對於其他各科班隨意兼修
△請勿失良機早來報名隨到隨收
△遠道通學者給與乘車割引證
簡章—函索附郵四分即寄　校址奉天南二經路南頭　電話（二）一七八八番　轉賬奉天二八〇九番

奉天日語學院招生

科別　高等日語科中等日語科商業科
開學　現已開學八月二十日以前遂時入學
校址　總校奉天小西邊門外總站北大紅樓　分校奉天大北邊門外中央馬路
外埠通學生本校有鐵路月票
（簡章函索附郵二分即寄）

新滿撚紗廠

加工代撚各種綿絲
人系造毛披子線等
各種合股一概承做
如蒙惠撚請通電話
廠址奉天瀋陽區大北街四段
電話四三四二三　二二六

奉天市城內鼓樓南大街 中央大旅社

旅館　爲應寄宿舒適社會需要本旅館位置及各部設有左列特點
磁磚大樓　光足氣鮮　一百餘間　遠觀皇陵　樓頂花園　電燈電話　交通便利　近看金殿　茶役殷勤　電鈴電扇
飲食店　歡迎團體　園亭喫餐　煖汽池塘　自來水甜　水冲廁便　喜壽禮堂　臉盆澡盆　酒席便飯　中西飲食　宿屋價廉　南菜茶點　被淨室雅
球場　球場美服　汽車流線
電話（四）長二六六　一二六三六番

久患的沉疴經血不調病經服良藥霍然除根

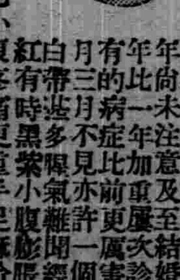

啓者敝人是個久病之軀數載醫治不效所患的病是經血不調在未結婚時已經沉重病的現像是經期不準赶前錯後加以白帶敝因幼年尙未注意及至結婚以後不料病一年比一年加重屢次診治毫未見效所有的病症比前更厲害啦經血亦許兩月三月不見亦許一個月見三次五次白帶浩多悞氣離閉經色不正有時淡紅有時黑紫小腹膨脹累積成塊腹內時常疼痛每至經水一見小腹疼痛更重手足麻冷腰腿酸疼四肢無力稍一行動虛喘心跳心口也疼加以嘔吐倒飽飲食無味午後發燒時常頭迷頭痛面黃體瘦連肩帶臂筋骨全疼敝患這樣病淌前後足有十四五年所經各醫治療加上東西各國成藥用徧花的金錢若干吃藥無數對於敝人之病未減分毫敝想今生有此惡病不能治好矣幸有儀夫之友于滕魁君到敝家串門見敝病况險惡于君說他們櫃上財東的內人患經血不調是由國瑞藥店買的婦科葯名叫福康育吃有五盒就好了敝得于君之言即向國瑞藥店去函購來三盒以爲得此良藥惡疾除根敝服一月有零果然經豐將我有諸症完全好了回想數載之沉疴眼看生命難保危在旦夕夢想不到遇着于君貴人介紹國瑞藥店良藥救我餘生感何爲報敝將病好之後的照片與前得病經過的詳情同登報端略表謝意並介紹女同胞們有患經血不調者請速購此藥以免悞焉若外埠購藥有郵費二角注意寄信地址奉天市小北城門外西頭電車路北國瑞藥店即妥每盒國幣八元四角

吉林市富餘胡同十三號　常淑賓感謝

永和商會

直輸入各種膠皮車輪及新舊鋼板內外皮帶補帶鍋爐烙等鐵批發

補帶用機器　批發

永和商會　奉天大西邊門外路南　電話（四）[illegible]　工場 [illegible]

天興元金銀綢緞百貨店

奉天北市場二十六緯路

無線電機　唱機唱片　保險三年　免費修理

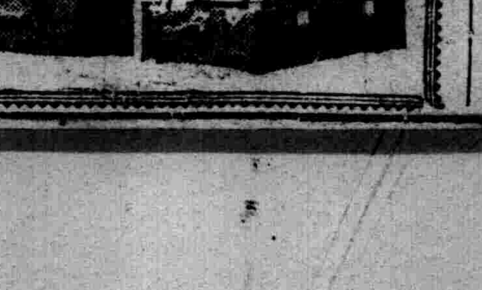

洋服風衣　剪此券者　九五折扣

電話二—三二七一號

德國補爾精

滋補健壯　解毒奇葯　返老還童

補爾精說明書免費附送函索即寄
遠東總經理　哈爾濱　阿葛公司謹啓
哈爾濱道裡中央大街即外國七道街拐角八四號　電話六八九七番

代理店
奉天　大德生藥房　中法大藥房　中西大藥房　中央大藥房　五洲大藥房　泰和大藥房
新京　麗庭大藥房　吉林　永吉大藥房　大連　德記金棧　四平街　開原　公主嶺　世界大藥房

創造我們的健康吧

綜合藥効的仁丹

滅菌驅病
仁丹的藥効，是將其所有消毒滅菌的藥効送到胃部，然後再灌輸到全身各部分，使其驅使除滅病菌和強壯身體的全能。

精神爽氣
清神爽氣和康健有緊密的關係。偶一失調必至有害康健。仁丹所有的芳薰香味對於清神爽氣的効力是他藥所不及的。

強胃潤腸
仁丹有昌旺消化液的分泌，和帮助腸胃的工作强化胃粘膜等効力；所以對於消化工作的効果很大。更能攝取營養裨補身體。

明晰頭腦
仁丹更有補血淨血，通行經絡清爽腦力等的効力對消解鬱悶的心情和醒清腦力的効驗更大，在作事或思索的効能上尤是不可缺少的。

各地均有出售

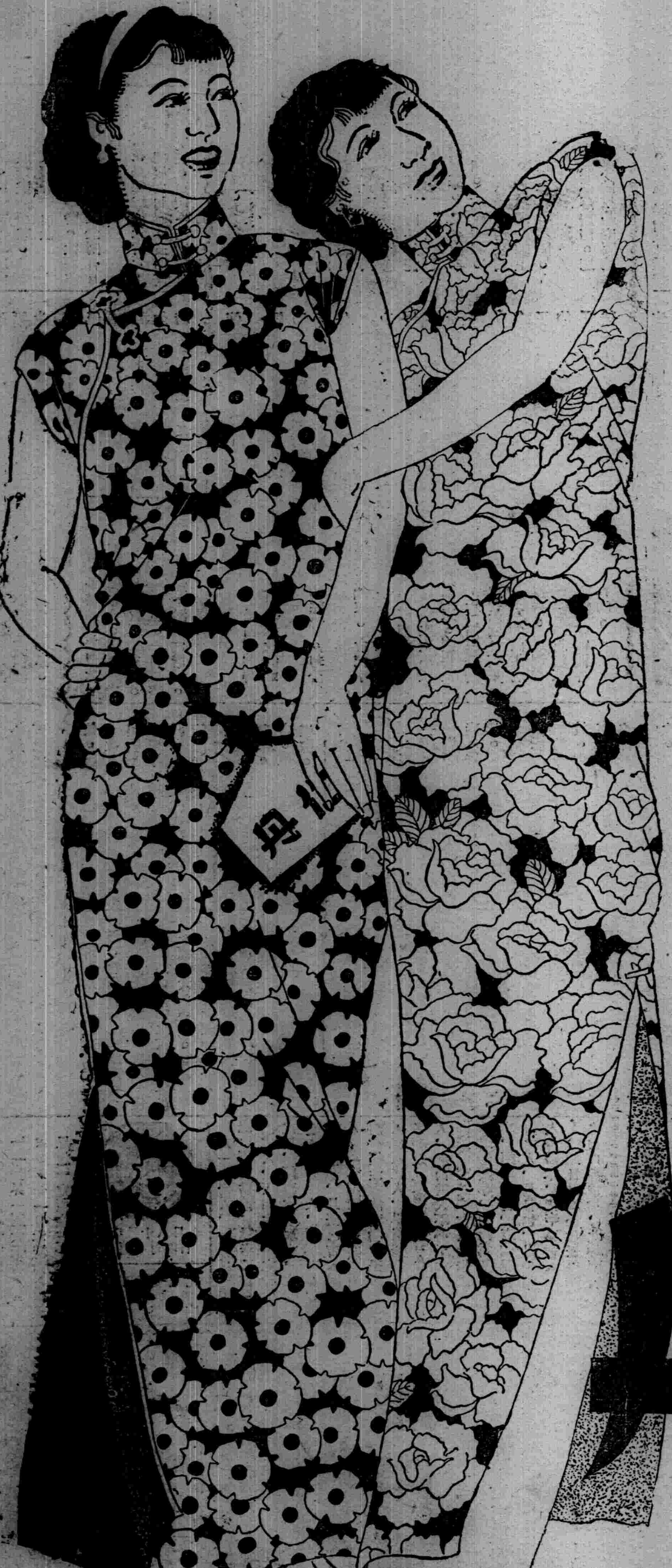

銀粒仁丹

伍角包

附贈体育藥盒

大阪 森下仁丹株式會社出品

神皋雜俎

隨感錄 159（丐）

俗語說貧無根。富無苗。富貴貧賤。絕對不會沒有轉移的。晉陶侃青年時極為貧窮。他的寡母。賣了自己頭髮。替他招待朋友。以後開府荊州。為南渡後最有名望的名臣。陶侃的事載在晉書本傳。青年們不妨抽暇請涉獵一遍。世說新語也記載他許多言行。善於描寫自然的田園詩人陶淵明。人格有多末高尚。那就是陶侃的後人。只拿陶氏祖孫二人來論。就可以明白素富貴和素貧賤的所以然了。富貴貧賤全是身外之物。身外之事。並沒有什麼了不得的關係。最要緊還在學問的研求。人格的修養。一切不可躐等妄求。你目下正在富貴。你應當盡你富貴人應盡的義務。裝貧吝嗇。便辜負了你的富貴。目下你正在貧賤。自然也得守着你那貧賤的本分。如果看見人家的就眼紅。就心急。勢必你要背理犯法。利己害人。如此你不但不能富貴。或者恐怕把性命饒在裡面。即或心計周密。害了人還不犯法。日久天長。也沒有不透風的墻。再說這樣的行為。是於家門和子孫最不利的。所以一定要守本分。即或不能及身而富而貴。子孫也不能昌盛。何況所謂富貴者。與時代也有關係。時代教你有作為。自然得去作。時代不許。那末不求聞達。也未為不可。陶侃之積極。和陶潛之消極。用心並不是兩樣。易地皆然。明乎此。則取富貴守貧賤。一決於其人之所處而已。

現在所謂富貴功名一語。已不大有剌戟性了。倒是『事業』二字。特別響亮。一般青年。與其汲汲於富貴。倒不如致力於事業。却是正宗第一要諦。因四千年來。人們只注重功名富貴。把最要緊的事業。反倒置於腦後。無人顧及。現在號稱所謂新青年者。也是憂貧者多。至於遠貧之道。却沒人去講。筆決其不是能致富的工具。以筆為活。就不能把黃白看得太重。遠貧致富。非從事實際事業不可。誰見世界大文豪。有發作大富豪的？

雙峰詩史（續）（佐藤精明）

二十年丁亥在東京

▲歲首飲于柳橋酒樓二首

瓶梅相映綺羅裙。一曲嬌歌欲遏雲。快飲不嫌寒氣凜。珠簾捲盡對斜曛。

△次韻谷青山韻

邀得喚友和吟詩。欲向東台舉酒卮。浮世縱無閒日月。三春豈可負花期。

△賀花魁堂佐佐木君六十

祥雲繞屋六旬春。玉樹芝蘭膝下親。更羨吟花還醉月。優游行樂養天真。

▲讀求友社詩題其後

寸莛難發巨鐘音。細玩始知滋味深。妙腕靈心生變化。精華畢竟屬詞林。宮商開合互相齊。紛綺如花清似冰。不問秋冬與春夏。嚶嚶和樂是吟朋。溫柔敦厚味尤深。筆墨淋漓吐錦心。一唱猶繼砭俗耳。如今猶聽盛唐音。

孔子之人格修養（續）（履中）

還時的個人人格。已完全從『小我』的私欲中超脫出來。於天理不會再有絲毫違逆。也可說個人的精神除與天理流通外已空無所有。正因為已經修養到了這種地步。所以到七十歲後。個人人格便達到絕對自由的境界。

個人精神不但與天理流通。可以說已經變個變成了天地。當六十歲時。個人是主觀。天理尚是客觀。不過那時的主觀。已毫無私心作主宰。也可以說是已經成了一中空之體。被動的任天理流出流入而已。此即宋儒所說『中心無主』的狀態。等到七十歲時。主觀的個人與客觀的天已經融化一體。可以無限制的自由活動。人格發展。

談芥川龍之介（中）（謝園）

芥川氏本身。在『新思潮』上所載的而一鳴震動其全國文藝界的『鼻子』。當然是受過多少人士底推崇的。不必多說。但由於這篇代表作品『鼻子』顯露出若干幽默的皮和諷刺的原素客。正是顯露其是曾受過夏目漱石底影響者無異。不過這種影響。只能說是關於作風。至於其用字遣句的技術。却十分小心。因為小心。結果便多少顯示流入於『大加塗朱抹粉』之必然性。可惜就有一種批評家說他是過於裝作。把作品減殺了不少生態。

其實這話最好說是兩可。芥川氏雖然喜歡在作品中施其塗朱抹粉的手法。只能說是行文之一種渲染與擴大術。實際他底作品。並不像濃得不可化。也不是專來雕塑為繡花錦宮島新三郎謂其是『減殺了生態』。但實際也許因為沒有這樣的塗抹。根本便不會有生態的。不會有『鼻子』的產出。不會有因『鼻子』而獲得的那樣衆望。

芥川氏底藝術。可以說是理智的藝術。秩序的藝術。和技巧的藝術。寫作喜愛描寫人類底心理。表現的動作完全是內部的。與側重自然派者所描寫的動作正格格相反。因其所寫的心理。是與人類底感情携手。同時還是有暗示的。

宇宙之聲（適吾）

▲四季裡都能使人感動

清晨我正在床上將醒未醒之際。聽見門外賣杏仁茶的喝吆的聲音。那樣顫顫的嗓子。將我喚醒。市聲在清晨是極繁雜的。再加上遠處鷄啼的聲音。和火車的輪聲與汽笛聲。這告訴我們整個的宇宙又在清寂的夜中輪轉過來。又恢復了它的叫囂和煩亂。我認為聲音有時是最能動人。最能感人的。

水。風。電。雨。皆能成聲。而所成之聲。又各有不同。張潮的幽夢影中云。『水之為聲有四。有瀑布聲。有流泉聲。有灘聲。有溝澮聲。風之為聲有三。有松濤聲。有秋葉聲。有波浪聲。雨之為聲有二。有梧葉荷葉上聲。有承簷溜竹筩中聲』。聲音在春夏秋冬各有不同。所以與人的情感也各有不同。

春天早晨起來聽見樹梢頭的啼鳥。小巷裏落着雨。聽見賣花聲。春夜聽見貓在屋頂叫着。所得的只是春天的情感。

夏天聽見門前賣西瓜的。賣冰的招喝。夕陽西下的時候。聽見蟬兒『幾了。幾了』的叫着。夜間遠近的蛙鳴。這都是夏天獨有的聲音。

到了秋天了憔悴風送着秋雨打在窗檐上的聲音。却分外的能引起人的惆悵的心情。

到了冬天了。風像個悲慘的笛子似的吹起來。會把小沙粒都帶了來。『刷』的一聲打在玻璃窗子上。這是多麼怕人。深夜的梆子聲。遠處寒犬的吠聲。賣蘿蔔的招喝顫顫的嗓子。賣硬麵餑餑的也來了。你聽見過寒夜小孩子的啼聲嗎？怪難聽的。教人汗毛都豎起來。爐中的沸水。在火爐上響着。鏗鏘的答答的。在一個寂靜的冬夜。一切的聲音都像經過了擴音機。你能無動於衷嗎？你要以為這聲音還很平凡。那你再聽。火室的汽笛響了。它的尖銳的嗓。衝破了冬夜寒冷的空氣。送到你的耳中。這時是離愁。還是鄉思呢。致你一齊都想起來了。你聽這種聲音能不黯然淚下嗎。我喜歡聽宇宙間各種的聲音。我覺得聲音較諸顏色是尤能碰人的。

海（陳樵）

一度海濱避暑後。便我對海有深甚的愛好。

沒有波濤時。碧綠的水面上。泛着點點漁舟。海水浴着紅白相間的浴衣救命圈。調合海水的色素。漁人。有閑階級的浴者。他們是把海看做生命的。海也不分窮富。一樣的收納了。都給予他們些愉快而滿足的收穫。

當波濤洶湧時。像生了氣的巨人。張開它的瓜牙像是要把天空抓下去。舞動着巨體抖擻着威風。浪花上下的翻滾着。加勁的咆哮。有天翻地覆之氣概。這又是多麼勇武的奇觀啊。甚至一粒砂。一塊石。一個貝殼。一棵海藻。都會使我對它有很熱烈的鑑賞。在這種情形下。遂使不能不在海濱消受了幾個夏天。

幾個夏天過去了。海仍然是嫺靜。勇敢的海。對它的愛好也沒有減。直到去年琳的事件發生後。使我對海起很大的憎惡。唾罵。甚至不願聽到別人講海的故事。連看見有『海』字的書。都使我心中發生過很大的振動。海。遂在我這厭惱的心情下。少了一個愛好的人。

是去年六月風吹遍了北國。那樹。那水。那生物…都在烈炎下喘息。琳和我經過短時間的計議。攜帶着幾件旅具。兩把傘。幾本書。和照像機。登上海濱去的避暑列車。

我們在一家海濱旅館住下。開開窗戶可以看見那偉大的海。聽茶房給我們講海的故事。海風從窗外透進來。會使你感到舒適與痛快。早晨。我們踏着細砂。迎着朝陽。領略海的朝容。黃昏。我們踏着月色。徜徉在海灘上。看空中的繁星。或是仰臥在沙灘上。受海風的吹拂。朗吟着海的讚美詩句。常常因為陶醉了而忘了吃飯的時間。但是靈魂的愉快會勝於物質的追求的。我們是大自然的讚美者。是積極的享樂派。並至夜深了我們還在海濱徘徊。乏了。又睡在沙灘上。

有時也盪着小艇。在海裡做長時間的留戀。

我們不知有痛苦。祗知大自然擺佈的美景需要我們來享受。

秋來了。我們也隨着季節風吹到這久住倦人的城市里奔波。

琳因為故鄉在海濱。久別故鄉的流浪者。會在陰風細雨時懷念着家園。他沒有通知別的友人。便決定了歸計。走的前一天。我們也曾有長時間的調話。我知道他有剛毅果斷的性格。打定主意往往不易移動。我並沒有挽留他。因為自己打算回故鄉去一次。我的事務絆住我沒有出發的機會。只好把希望擱在來年。來年能否有實現的機會。那在依人做嫁的人不能預先料定。

一封書信帶來故人的惡耗。我看見立刻精神受了很大的刺激。我沒有勇氣再活下去。但是環境又不允許我那樣做。

琳因為海濱的秀。近大自然。他常常在風雨時駕着小船在海上流連着。就在一個暴風雨之夕海水食淹的吞蝕一個偉大的靈魂。

他家裡有母親和妻子。因為他死。不知傷了多少殷勤待望他的人的心。

海。就在這種情形下。少了一個愛好的人。

光的孩子（後藤靜香作　光譯）

花葉嫩芽全向着太陽。受着陽光的浴。蔚發伸長着活着。

—◇—

光的孩子呀。是在明亮的世界中罷？向着那光明走去吧。

秋海棠 4/4（幾衍作曲）

調F

55 1̇1̇ | 765— | 3—4— | 543— |
秋天 風雨 摧殘秋 人 也 憔如花

6—61̇ | 1̇0 7— | 665 4 | 323— |
餘 非蝴蝶 小 山背後 去尋他

56 1̇1̇ | 765— | 3—4— | 543— |
猶來 翻向 風前看 淚 點 沒些些

6—61̇ | 1̇0 7— | 765 4 | 321— ‖
斷 腸花 你 心是我 一 樣生涯

來青山人的絕句（惠郎）

來青山人是日本名作家永井荷風的父親。著有『來青閣集』。最近我在永井荷風集一書中。見到了的六首七言絕句。覺得他那自然之筆。纏綿之致。很有介紹的價值。現在錄在下面。

▲新晴

昨來風雨鎖書樓。得此新晴簾可鉤。籬菊未開山桂落。雁來紅占一園秋。

▲新歲竹枝

良辰佳會古難並。玉手切簾酒幾巡。休道詩人無艷分。先從花國賦迎春。

▲看花

春鳥無心喚友啼。蘭舟繫在水祠西。暖波一面花三面。直個溫柔鄉此堤。

▲過姑蘇城外贈妓詩

靈質嬌姿本絕羣。蘭房別占四時春。相逢無語翻多恨。桃花桃根畫裏人。

如在沈香亭北看。妖姿冶態正春闌。多情聊是傾城種。不信小名呼墨蘭。

據永井荷風說。這兩首贈妓作。是來青山人遊中國時。姑蘇城外。於城南新樓之呻一旗亭中。乘醉所書。現在也還晏猶存吧。

▲來青閣壁上的題詩

閑梅初放雪猶殘。樹下開尊欲飲難。吹徹江頭風露日。可憐花與酒人寒。

清史稿正誤表（小竹文夫）—97—

〃	9	雅蘇合	雅蘇台
〃	11	營理旗務	管理旗務
25	6	行臘	行獵
26	9	策凌	策零
26	13	垂先	垂光
〃	〃	是扎薩	嗣扎薩
26	5	策凌	策零
27	10	溫旨部之	溫旨却之
28	2	蒙右	蒙古

明倫詩社來稿

▲消夏（愧陶）

向午晴光乘。熱如火炎上。避暑入山莊。納涼思榆壤。農夫汗滴禾。依然植其杖。四方干戈動。征馬不解鞅。足食與足兵。家國期明朗。伊人多苦幸。何敢獨閒敞。奉仕習勤勞。修補與灌盪。土木雜砂石。未嘗辭氛塊。假則演九章。難題至少廣。或取鳴琴彈。隱寂知音賞。夏從忙裏消。心清氣自爽。觀彼兵與農。勞逸仍霄壤。天道本有常。四時如四象。

春秋佳日多。冬寒夏則悄。無多春不來。寒來暑斯往。惡之欲其消。愛之欲其長。人情每易偏。愛惡隨妄想。長為消之媒。往來如反掌。立身從事者。應知所模倣。香山有名言。動靜交相養。

荷秋（遊子）

亭亭清影落清池。遺世精神絕世姿。瘦骨無聊宜作態。情根難斷總牽絲。粉零露下愁吟杜。夢醒江南悔娃施。蜂蝶相逢休問訊。水雲心事鷺鷗知。

煙波悄立抱孤芳。明月清風一味涼。君子如斯全晚節。美人大抵不濃妝。云何妙法千蓮佛。我欲吟詩爾墨池十丈長。雜著年。碧筒浥酒潤枯腸。

逢君洛浦眼偏明。驚是神仙謫玉京。照水可憐生也瘦。出泥才見聖之清。品高贏得心渾如酒半醒。恨江臯懷珮客。臨風有淚竟難名。

指點煙波別有天。幽香細細影娟娟。扁舟蕩去萍方結。曲檻凭來葉正圓。一任繁華趨日下。但將皎潔占秋先。穠風殘月誰知已。不在梅邊在柳邊。

惠菁（三）（滌塵）

惠菁最怕月色强大的夜裡。母親把姊妹安置睡下之后。要拿出筐篋。大盆借着月色剝花生米。從前惠菁好像現在的姊姊。妹妹。享受睡眠的幸福。伊現在丟失了那個黃金時代。不但伊父母說伊成人了。人家說惠菁該作成人了。其實已是十一二歲的孩子。伊雙手的中指食指長成較厚的皮也較為更有力量。伊不像都市裡孩子們的手。白嫩。伊是紅紅的。粗粗的。若不是有小的特徵。簡直與農夫無異了。E先生買得廿餘斤花生。攜帶不便。計算剝去皮子。費了許多工夫。才得花生米一碗。惠菁偷偷的跑來室裡玩耍。見我們剝花生。伊無言自動的助我們剝起來。使我們驚奇啊。伊的程度太快了。我們兩人不及伊一人來的快。伊說『你們都是先生。怎做得來這事。真罪過。先生就該單作先生。』這樣。還被父母說太慢呢』伊微笑斜着頭說。

伊讀過書。那時伊父親田裡還好。從上年起打糧僅夠吃。那裡來的三四元錢給伊讀書。先生允許免費。惠菁三學期了。散學回家幫助父母做事。沒有溫習功課的時間。所幸伊絕慎聰明。成績尚可。

長長白日的夏季。伊在學校裡午間即無錢買燒餅。回家裡。飯也吃不着。就是母親。也是那樣的餓着。只有父親用鐵盆把早晨的餘飯帶到田地裏去吃。有時早飯不足。也只好空手走去作工。那有餘裕給伊上學去吃。

『先生不許免費了』

惠菁把讀過的書再讀。而再讀。通本背過。而再背過。惠菁只有永遠讀着已經背過的書。——（未完）

私生子（雙）

古來私生子。每有為將相。立功名者。如令尹子文。乃鬬伯比淫於芸子之女而生。楚莊王之霸。子文實輔之。漢武帝時。大將軍衛青。驃騎將軍霍去病。皆立功異域。封萬戶侯者也。而衛青乃鄭季。私與衛媼通而生。霍去病乃霍仲孺。私與衛少兒通而生。同時為私生子。同時將軍為大。亦奇矣。

龍"首"山"志（四九）（偉華）

▲暮秋同任香濤尤彌橋王子廉再遊龍首丙申稿

攜手出東郭。秋深景色淒。野雲團似笠。石徑斗如梯。（路出龍首西崖）風勁客俱冷。山高天欲低。不愁蕭瑟況。差展共攀躋。

駐蹕窮野趣。跌坐話岩坡。東馬互開路。漁樵爭渡河。地平連野濶。村小靠山多。際此發幽興。徜徉且放歌。

展力凌高頂。山風透骨吹。斜陽橫廢塚。荒草臥殘碑。寺靜門常掩。巖頹壁欲墮。尚餘遺墨在。讀罷淚空垂。（山門有尚鐵峰先生手書對聯）

遠公飛錫去。精舍枉招尋。（是日訪山月上人不值）古壁題詩少。閒庭落葉深。雲霞開上界。煙火散空林。相對忘言久。迢迢生道心。

新刊介紹

▲實業之大阪——第八號、實業大阪之社發行、本號要目、『待望の日獨貿易協定』『日米通商條約廢棄』『東亞の敵英國』『日英會議の陣容打診』『老英國を葬れ』『世界一週大飛行〃ニッポン〃』『日本精神と佛教思想』定價金三十錢

象棋名手對奕錄（2）

周德裕　張錦榮　黑先紅後（周勝）

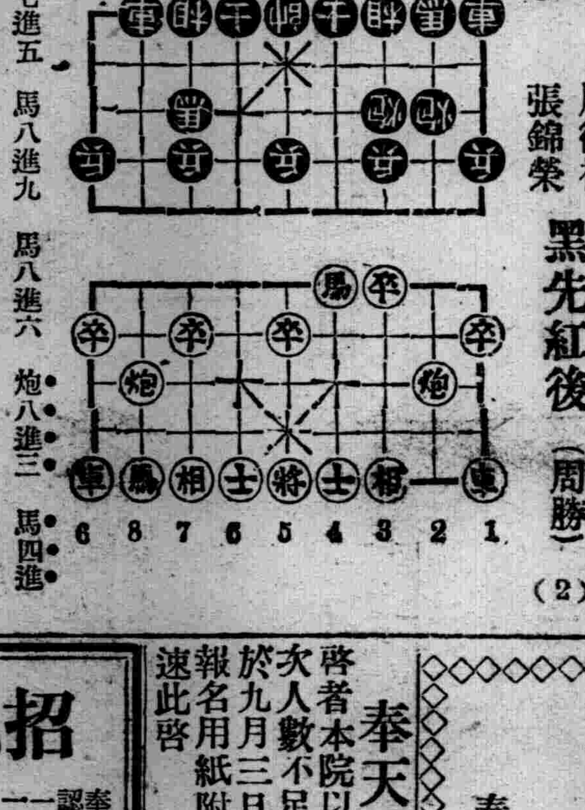

相七進五　馬八進九　馬八進六　炮八進三　馬四進

六　相七進五

八月十八日　舊七月四日　金曜　丁亥　佛滅　平　亢宿

▲一白之人、平日精力顯現、不可猶豫、巽辛乙吉▲二黑之人、天加佑助、立身發跡之日、諸事宜進取吉、乾巽丙吉▲三碧之人、開事漸多、不可不愼也、艮壬巳吉▲四綠之人、雖不滿意、然亦不可迷惘、須注意飲食物、壬丙北吉▲五黃之人、以至誠對人時、名利雙收南乾巽吉▲六白之人、和而愛人不必干求、自能開達、南艮辛吉▲七赤之人、見路傍餓莩、勿以為是他人之事、須加自省、南乾巽吉▲八白之人、是日也、出於幽谷、入於喬木、丙辛乙吉▲九紫之人、此日易趨於放任己意、宜注意口舌爭論、北坤南吉

太田胃散　胃病靈藥　效價偉大　舉世無比　本舖東京　太田信義藥房

無線電　放送節目

八月十八日（星期五）

午前

六、二〇（新京）國歌

六、二〇（新京）格言、敎育、經濟、政治、風俗、均與作人有關

六、三五（新京）初等日本語講座　放送員張萬春

七、〇〇（新京）清晨音樂　管絃樂舞踏組曲—兒童的遊戲—比基作曲

八、二五（新京）建國體操

一一、〇〇（新京）家庭講話　婦人不可不知的法律智識、（一）衛成志

午後

〇、〇一（新奉）新聞

〇、三〇（哈爾濱）晝間演藝

四、四〇（新奉）新聞告知

六、〇〇（哈爾濱）兒童時間　兒童理科講話、蟻的生活、袁常慰

七、〇〇（新京）政府公報　續（奉天）新聞

七、三〇（張家口）話劇、宣撫行、察南自治政府職員、薛昌平外十名

七、五〇（新京）舊劇、琛娥記　新京放送國劇研究部

八、四〇（新京）時調、一、對花二、七月七小紅外一名

九、〇〇（新京）中等日本語講座五百木元

九、二五（新京）日本語新聞

九、三〇（新京）評詞　洪武劍俠圖　張青山

一〇、〇一（新京）新聞、新聞解說

一〇、四〇（奉天）雅樂、奉天自娛俱樂部一、管樂1燕過南樓2粉蝶3千聲佛二、絃樂1萬年歡2秋水漾蓉3梅花三弄

股票買賣

信用素著　勁辦確誠　如蒙見委　無任歡迎

倘蒙通知即時奉呈詳細買賣股票須知

列左高價獨家收買

◎奉天紡紗◎開原曠路◎當日窮紗◎政記輪船◎滿洲電業◎奉天商工◎滿洲拓殖◎各種股票◎奉天殖股◎普徵股票◎優等股票

其他各種有價證券一切業務

福昌屋股票現物店

奉天平安町十三番地　電話（2）二五七四番

招免費生

奉天省長認可　專門打字員養成所

一、速成班二個月畢業。普通班四個月畢業

一、學科完備實習科。凡康德五年新發明打字機

一、現在各機關流行使用各式機器無一不全

及為發揚協和精神更於教授遣一律免送日語

一、專門學校隨學生程度選科深派外費學費有宿舍

一、開詳細備有入學便利章程函索附郵即寄新生

一、有志學打字者請注意學校之選擇勿自誤

一、本所原名『奉天打字專門學校』代打文件

校址仍在奉天市小南關柴草市

奉天法學院招生　地址奉天市大西關與化街三號

啓者本院以研究滿洲國法律為宗旨現因擴充班次人數不足查第一第二第三年級均招插班生定於九月三日上午十時考試准用郵政報名簡章及報名用紙附郵票二分函索即寄缺額不多報名從速此啓

低利長期　土地房產抵押放款

辦理手續　簡便迅速　接洽懇切

東洋拓殖株式會社（東拓）奉天支店

奉天大廣場　電話（二）四七一一

內科　小兒科專門　入院隨意

瀋陽醫院

醫學士　陳鴻謀

地址奉天市三經路南口路南巷內

今夏特選新出品　大麗領帶衣花絹褲子

非常的涼快　非常的便利　非常的經濟

已到多種定價底廉

奉天中街路南　大義商店　電話四—三四八六

新民兩警尉補 勦匪殉職
在西操場舉行慰靈祭

（寫眞）爲慰靈祭式場陳縣長讀祭文式

【新民】王三戶屯警察署警尉補高金山王綸閣兩君、向來忠勤頗爲上峰贊許、尤以近來剿匪勇敢之勢、一般官民莫不稱頌、不料壯志未酬、捐軀殉職、我邑各界官民莫不大爲惋惜、特由當局主催舉行慰靈祭、茲錄經過如下、本月七日上午五時許、二台子村界、王屯、竄入匪人二十餘名、該署接到情報立即出發前往剿捕、由高金山警尉補爲機關槍射手、於開始攻擊期間、因爲匪伏暗陬隱弊物頗多、高金山君疾惡如仇、奮不顧身、竭力進攻打死匪人一名、勢正勝利、乃慨被賊彈中傷、王綸閣見高君負傷、一面急力擊匪、以期援助、亦於同時殉職、最堪欣忭者、高金山雖負重傷、仍然大呼前進、手發槍機、倘念射擊、卒至聲嘶氣竭方休、王綸閣義憤添胸、雖在彈雨稠秘之下、壯懷激烈、冒險直進、既於殺賊、又屬友誼、亦竟先後殞命、匪亦乘隙兎逃、當局得此意外報告之下、萬分惋惜、爲安慰忠魂及鼓勵表彰計、除對殉職兩君各進級警尉外、並於十日在西操場舉行、慰靈大祭、延聘僧道、頌經禮懺、蒙治安部大臣及警務司長派員代表弔奠、並賜香典、又警廳長警、學校校長、及法庫等各鄰縣縣長、或親致弔祭、或派代表、並我邑正副縣長以下各科全員、各機關學校全體、一般官民、莫不以極尊敬之祭禮、隆重之品物參加盛典、當由宋警務科長發表戰鬪經過狀況、一般參加莫不感動、大有惋惜墜淚之概、於十一日由各界官紳送靈市外、實行埋葬、惟警科長、股長、及警全員、爲對殉職者特具熱忱、躬送至內監此隆重慰祭、不第死者蓋棺感激、即殉職兩君亦必含笑地下、視死猶生矣、將來兩君遺族賞與如何、容詳再誌、

旱魃施虐秋收堪虞

【吉林】在春夏交替之際、吉林省第二松花江沿岸各份及各河流縣份雨水連綿、江河水漲、造成水災、不意於兩個月以來雨水感乏、正月以來更爲旱乾、頃據鄉中農人云、目下旱災已成、高粱之禾已乾枯、穗不及長成、大豆受損更甚、農民萬分憂慮、各村鎭中求雨甚多、所河川比近者、一面利用河川之水設法救禾、一面求雨、據天氣觀之、每一落雨不及十分鐘而止、滿天雨意不及一刻既晴、本年秋收平均在五六成、如再三週不降透雨秋收將不堪設想矣」

女高校舍落成

【齊齊哈爾】省公署費巨款興修之齊齊哈爾女子國民高等、學校舍、自去歲興修至今諸大工程、業已就緒、於是巍然高插雲際之樓舍、雄宏壯麗爲本市增光不少、四週之小工程、已然妥協、清靜幽雅、亦齊市學府之最美觀者云」

龍江省期物品配給圓滑
將取手摺傳票制度

【齊齊哈爾】近鑑及國內民生之對於日需品物資不足之愈形探刻、龍江省公署、及於日前午前十一時、於省公署迎接室、招開各科長會議、結果決定物資配給方法案、品種計有小麥、煤炭、木柈等首由本潘手實施、待與各方接洽調査後、大體在十月末前後即可實行、即如手摺制度、計有購入手摺、與消費手摺、前者係適用於生產業者、並販賣業者、資防止不當競爭、以舉共存共榮之實、後者實用於一般消費者、期公平物品分配、惟本年度係固定的、並無通融性、故又必依於居住者之移轉、及入口之移轉及人口之增減者、而採用傳票制度、以期全般配給圓滑云、

大連方面 牛乳飢饉

【大連】飲水之飢饉、此次牛乳已呈飢饉、凡大連市內各牛乳配達店、其牛乳配達昨今幾乎減半、至於飲食店、自不待言、即一般家庭之需要、亦不得圓滿、如此可見牛乳飢饉來臨矣、追其原因、溯其元來、仍根據水之不足及旱天所致之禍、以此爲水飢饉之因果關係、並因旱天、以致大連附近之各牧塲之牧草、幾乎枯死又因飲料水之不足、故乳牛之體力、漸次減退、最近經各牧塲之呈稱、因乳量之激減、故未得滿市中之需要、供給者及需要者、亦均呈大弱之情態、牧草之一部、自奉天方面供給因不新鮮之故、結果對乳量之增加、仍未生効、因此大連及旅順方面之牛乳飢饉、仍繼續進行不止云、

爲防止交通事故 檢查自動車車体

【齊齊哈爾】本市交通事故、頻發不已、皆由於當事者之不愼、更由於車體之不良、制動機之不敏捷、故而肇事、而警廳保安科、爲徹底防止交通事件、並喚起市民之交通道德、並於日昨通知市內所有自動車二百四十輛之車主、由日昨起作五日間實施車體檢查、每日自午前九時起、至午後四時止、檢査結果、容後續誌、

散放傳單及彩畫 使民注意病虫害

【法庫】縣方爲使縣內農產豐收、而達成國家產業開發之使命計、一再實施種子消毒優良種籽之配給等、茲當盛夏田禾正長、若對病虫害之防除不加注意、則猶恐功虧一簣、有見及此、乃實施夏季病虫害防除週間、期使人民徹底明瞭、而期自動努力計、乃印製傳單彩畫、分發各街村區屯、以期喚起人民注意、想結果定圓滿云」

呼蘭商工公會 醵金報國

【呼蘭】本縣商工公會、鑑於現在之非常時局、日滿軍將出勤於國境第一線上、冒暑殺敵保衞國土、於獲得意外戰果裡、已樹立赫赫武勳、爲表檢後赤誠之愛國的熱意、今次特由本縣各會員等、醵得國防恤兵獻金二千四百零四元、於本月十二日、由本縣縣長汪兆璠氏、呈交濱江省公署、請轉軍事當局、作爲國防獻金云」

自來水救濟萬民

【孫家灣】奈自新街甚成立以來、商民雲集、街市繁華、惟對於吃水一項、特別艱難、因爲孫鎭、地址在極高處、天不旱時、尙且飲料不足、後經警察官與地方有力者與痛炭聯絡、在康德療南門、設自來水氣管、供給各戶飲用、每一擔只收銅枚壹錢、亦可稱爲便利、免去困難云」

暑假半休日渡過 各機關照常上班

【黑山】本縣各機關前于本年暑期、援例放假一月、用作稍事休息等情、故經一律實行半休放假、現已假期渡過、嘗于本月十五日起、由縣公署以次各機關、均照常上班云」

虎烈拉疫 預防注射

【大連】關東海務局檢疫課當局、對大連水上商組合員約三千名、施行虎列拉預防注射、自海務局檢疫醫二名、向大連魚市場出勤、自十七日午前午後實施二回、約十日間、全部乙注將、可告圓滿云」

京吉國道汽車
時間無定旅客不便
農民搭乘·倍受欺凌

【吉林】京吉國道、爲我國道歷史性、與產業上、均有莫大之關係、由吉林驛出臨江門經運九縣双陽永吉縣長春縣之腹地、及繁華村鎭與農民往來吉京沿途間、大爲便利、每日六次往復近因旅客過增、每日增加臨時往返車一次、（吉林岔路河間）惟交通當局之籌劃甚良、本應有此每日多數之經往還、不意年齡較小之車掌、對於職務多有玩忽、行過各站、如高興便站、不高興（一聲敬來）車便不停、二三小時等候之農民官吏望眼欲穿不得乘、否則於登車之際打罵農民乘客、並且開行之時間不定、由吉林驛開至臨江門、尙誤點二三十分、越誤點、客益多、車掌亦益須大施威風、由車門向下推、在國道上之路員、與火車上之形勢大便、舉動放蕩、沿吉林新京間途上之官民依賴國道往還、非難之聲到處可聞、茲將其近日與乘客紛爭之事、列下數端、

八月九日在臨江門外、由該地十點四五分發京之汽車三一四一號、車掌將農民之帽擲出丈餘、並對無票不准登車、其臨江門代賣所無票可售、實爲刁難旅客、八月十四日有某村長、由某小站登車作至岔路河、因車掌失理口角、嗣經以理塞其口、

八月八日在蒐登站、有岔路河財務收款員、因登車兩三次車舉手不停、因旅客及時間關係、在汽車進行之國道上迎頭橫止、詢問車掌因何至站不停、被旅客大衆質問、初則蠻橫、嗣因理欠由同車之警乘勸止、乞其登車、

以上不過舉其數件、每日與旅客糾紛、於此非常時局之下、交通運行圓滑中、國道竟有如是之結黨、鐵道當局有所聞、目下一般乘客、一言及國道之乘難、多不前矣、

竹田刑事官來齊

【齊齊哈爾】治安部刑事官、兼指紋管理局事務官、竹田伯次氏、定爲龍江省司法科長、已於七日發令、不日將來齊履新云」

盧驛長忠勤堪嘉

【新民】奉山線、興隆店驛長、盧道廉、學問宏博、經驗豐富、對鐵路學識精明洞悉對驛內一切事務、莫不努力改善、渙然起色、大見可觀、又與一般警民、每以謙和誠摯、仁藹可親之詞、詳解愛路之眞義、以期院成王道國家之實踐該管民衆、莫不稱頌、若盧君者、可謂鐵道之巨擘矣、」

安東省下旱災
平均減收五成
省當局講求救濟對策

【安東】安東省當局、七月以降、因終日乏雨、故首自鴨綠江以及各大小河川、均呈減水、或枯渴、以致一般農夫仰天悲、農作物之枯死、於是乃作乞雨之祭、幸而上天惠憐、雖八月十一日以降、繼續降雨、但旱害之災早有相當程度、故於省內之被害處、共寬甸、岫巖縣爲全地區、莊河縣僅西部、鳳城縣北西部、桓仁縣北部等各地、由八月十日至現在平均、減收五成、現各種莊稼、陸稻、大豆、最大可望六成、小豆、包米、柞蠶、高粱次之、落花生、水稻、粟煙草等之被害比較的略少、在安東省當局、組織旱害對策委員會、此等農民之救濟對策、以便講述」

勵行農事改良策 徹底防除黑穗病

【黑山】縣公署實業股、爲謀農事改良、以期生產向上起見、故對縣下之農作物、力謀防除黑穗病、以免混入種籽內、遣害無庚、特于日昨派潘洪才技士及賈成林賈鴻閣三名分赴各區村、實地指導防黑穗工作、以期免除此害云」

警官異動

【蘇家屯】蘇家屯警察署司法系警尉補、李耀勛氏、奉縣令調警務科衞生股勤務、遺席由本街商鎭分所長、汪靜泉警尉補轉充、而商鎭分所長一席、乃由楊遴時警尉補接充、該三氏均係少年有爲、勛績卓越、早爲上峯所嘉許、此次榮轉、可謂依人善任云」

應付大旱後民食
將動用義倉積穀

【鐵嶺】縣義倉積穀係自康德二年、奉令恢復施行者、考其宗旨、純爲救濟人民、於旱澇荒年、民食堪憂時用之、故有康德二年以降、每年均按地畝及戶別並商工之分、以相當等級徵收義倉積穀、縣下所有各義倉、均已存積甚多、此外由康德三年所施之備荒田、亦爲備荒田之用、該項大致與義倉積穀相同、逐年各村備荒田、所收益之糧穀、亦頗有相當多數、今年適逢從來未有之大旱、縣公署鑑於今年秋季及來年度民食、恐發生莫大問題故對刻下災民之救濟、決以義倉及備荒田兩積穀所存倉穀撥出、分配救濟災民、目下縣署街村股正詳細考査中、將來向省當局呈准後、即施行義倉備荒正式實行使用、以作現在旱災之應付策云」

倉糧庫、以從事積穀備荒事業用作數年施放、普救災民、業將存糧于本年度盡量發放、惟以原建義倉因地勢關係不甚堅固、故計劃決將施以再度修築以期利於儲糧而謀充實、但是否仍用原址容訪再誌云」

縣公署股長榮轉

【新民】縣署、爲適行人事適宜配置之計、實行股長榮轉、計庶務科、經理股股長、呂維璋、轉任北省公署、事務官、遺席、由理財股股長、陳洗身升替、理財股長遺席、由科員李文勳升替、已經正式發表、除呂股長、准備前往外、以其餘兩股長、均接任視事、以上各股長、均精勤職務、經驗宏博、對將來事務、均必另有進展云云」

宣傳時局狀態
務使市民共曉

【通化】協和會通化縣本部、爲使市民明瞭支那事變之眞義、認識東亞新秩序之狀態起見、特於交通要衝、人煙廣衆之區、張貼時局漫畫、及新聞標語等、其文筆之顯明、內容之豐富、市民望見便知、友邦大日本帝國救支那人民出於水火之熱誠、爲東亞和平而奮鬥、蘇聯赤禍之醜態、英國援蔣之野心、使我黃族操同室之戈、坐收漁人之利、極應奮起排英防共、而保亞洲之和平、市民見此漫畫新聞、對於東亞新事態更深一步之認識云」

街村職員赴縣領薪

【興京】縣各街村職員之薪俸、向由縣辦理、每屆月終由縣令街村來縣領取、於日前已電各街村來縣領薪刻已各街村到齊、開始具領云」

義勇消防隊增隊員

【黑山】本城義勇消防隊前自街公所組織育成後、由二十名義務隊員、担當火災防衞作業、並補助地方警備事宜、頗收良好效果現以人員較少、不敷分佈作業、特再加添臨時青年隊員、以資強化作業而期萬全無慮云」

省師建築新校舍

【通化】本埠師道學校、隨新學制實施以來、該校之發展大有一日千里之勢、且省政成立、尤佔通化省教育之中樞國民國優各校之教師、所由出也、因之學級益多、學額愈增、校長小原正章氏、苦於校舍之不足用、租用附近民房有不完善之感、乃擬定另建校舍以資完備、特於城北擇地一處、爲建築新校舍之地、將來落成規模之宏大、學級之增多前途之發展、教育之振興、殊堪期待云」

東安省明年度
施行市制

【牡丹江】負達成北邊振興政策國境警備等之重大使命之輝耀無比之東安省、其後急急進步諸般之事業、在明年度發展市制施行、關於經濟界及其他活潑之活動、在興業銀行當局、早已着眼其發展性、而共同指導樹立經濟界之完全之發展之由見地、並設置支店目下正收買敷地及其他中、至今秋可期開業之運輸、故今後給與省民間之利便、其增大頗堪期待、且因對此現地之諸準備、石賀牡丹江支店長、乘今夕之列車、向該地出發云、

安奉線陳相屯驛 愛路義勇隊結成

【陳相屯】於月之十四日午前十一時、假陳相屯村公所舉行愛路義勇奉公隊結成式、順序1、開會之詞須藤警護隊分所長2、日滿皇居遙拜3、日滿國旗最敬禮4、回鑾訓民詔書捧讀閻助理員5、訓示警察署友野警尉6、致詞金子副驛長7、祝詞來賓渡部愛護團相談役8、宣誓周愛路義勇隊長9、懇談茶話會終了、爲有義勇奉公隊員均由各村選揀最優秀者、今後愛護鐵道必得安

八十年來奇旱
希望當局權變對策
連市滿洲老人談話

【大連】現大連仍繼續亢旱、據滿老人言、謂此乃八十年來之奇旱、雖經州廳土木部日夜之努力、然由地下絞取之水、仍不堪用、只盼甘雨之降、但數日來州內天空、亦有降雨之模樣、惟每日滴々而降殊使市民焦燥異常、一方面十六日、於此水之危機當中、又開始防空訓練、各方面雖當此炎熱、仍努力於防空防護之訓練、但州廳土木部、自十六日乃詳細報告去年十月以來節水及應急並恒久對策之實施經過、與依此八十年來未有之奇旱、此等生活不得不變更之狀態、請大連方面與關係各方面、此後更須異常協力云、

甘霖普降雖遲
四野騰歡如故

【黑山】本縣自入伏無雨、亢旱異常、人民憂甚、曾于近日以來、經各方設壇祈雨、方始祈畢、忽于日昨十三日夜、陰雲四佈、細雨紛飛、直至十四日下午方告停止、久旱田地亦殊潤透、禾稼頓呈盛旺、秋收定有可期、一般人民咸現欣悅之狀云、

【通遼】本邑入伏缺雨、稼禾枯乾、元豆全境無收、高粱減半、農民叫苦、於月之十日、圓通寺方丈覺智、率該寺僧、同本街士紳、速表虔心跪拜、哀懇上天降雨、於十四日晨、天降甘霖一天、沛滿猶平、稼禾勃生、莫不謂該僧發願斷食、誠能格天、滿城商農均喜形於色、又卍字會、通遼分會、因伏內二十天未雨、各修方念經求雨每天經聲鈴聲不斷、新禱數日現已天降透雨

【海城】本縣之農產物、因三未伏沾雨澤、率皆枯萎欲死、人民蹀躞祈雨等情、迭誌前報、茲溶天憫老農之赤誠、於十五日夜、降下一場普遍全縣之優渥甘霖、各區俱有雨報、謂悉數霑足之處、農夫慈、已歡聲滿野、感謝彼蒼之沛施甘霖云、

【陶賴昭】自入伏以來、一月未得下雨、本站農民、約請村長、何秉章設壇祈雨、該村長、於十二日招集、商工會長吳子樸、警察署司法主任崔英武、恭同講妥、十二日、設壇雨三天率領民衆、五百餘人、光頭赤足、火傘之下、按廟跪禱求雨於昨十四日、陰雲密佈、今十五日早、三點半鐘沛然下雨、自下至九點鐘方止、而一般農民莫不喜形於色、可謂老天賜福云云、」

【通江】入伏以來、連月未雨、以致五谷成災萬民苦旱、輪地呼天、日拖杷憂、然人民忙天不忙、盼雨雖切、終未降雨、今忽於月之十四日午後六點鐘、普降甘霖、直降至翌晨、尙淋漓未止、人心大快、萬民騰歡、足徵天公不言、底能渴慰萬民之望云、

【新台子村】溯自入伏以來、旱魃爲災、滴雨未降、禾苗漸趨枯萎、秋收幾瀕絕望、經警察署長王治忱氏村長趙鐵氏、率同閣村屯長暨商民等於十一日設壇祈雨、翼上神見憫、沛降甘霖以虔誠所致、於十四日午後四時許陰雲密佈、大雨滂沱、至翌日晨三時始止、百苗幸免枯萎、農民咸慶更生、並聞於秋後擬演優伶戲曲、用答神庥云云、

【西豐】郜家店、警察署長張勃氏、原任蓋平湯池署長、前因月餘不雨、禾苗枯旱、農民憂慮、率民衆千餘、同郜屬等、赤足露頂、於月之十三日、抬龍駕至三台村廟捧香跪禱祈畢、常衆演講滿洲帝國之眞綸、協和精神之貫徹、注重道德孝悌者、皆有天理也、不知悛悔者必遭禍患也、張署長所云、國民如能一心向善勇爲、自能感動天地、果然於歸壇第二晚、天降甘霖、民心喜權、秋收有望、可見張署長誠能格天祈雨得雨訓民悛改必進忠孝爲是心誠、有以激之也云

台灣總督府派遣
行政視察團來連

【大連】以朝鮮、華北、視察已告終了之台灣總督府派遣之島內官吏總督府囑託中越榮一氏等八氏、組織之滿鮮華北行政視察團、搭十六日入港之天津丸、自華北來連、訪問州廳、市役所、滿鐵後至十八日之旅順觀光、關於大連市政之實際、乘十九日之『亞細亞』列車、前赴新京一行、更視察哈爾濱、吉林、羅津、清津後而赴內地在滿洲觀光地方制度、協和會之情況、及保甲制度等云」

吉林監獄招考 委任試補五十名

【吉林】吉林監獄以所有看守人員不敷分配、特行招考五十名、投考應注意者列下、（一）年齡二十歲以上、三十歲以下之滿人男子、（二）報名時志願書履歷書呈遞、（三）報名及考試地點吉林監獄、（四）報名八月二十二日以撤前止二十三日上午九時考試、（五）待遇以委任官試補任用成績良者升級增薪、（六）額數六十名、

大規模汽車庫築成

【法庫】本縣之土木工程按所定計劃逐漸進展、茲大規模之汽車庫房、已行完成、內可容八輛汽車、另有稍窒一間以備運轉手、助手之常値、誠可謂壯觀之舍矣、再縣長副縣長官舍已完全十分之七八、日系官吏宿舍已完成十分之八九、滿系科長級宿舍現正建築中、想完成後、房樓櫛比、益形新都市藝術之美云」

肅正風紀
檢擧不良男女

【吉林】水都之風化因爲文化先進之邦、交通便利、奇服異裝、男女風流、甚於其他之都市、一般紳家男女、飽食終日、專心於色之者頗不乏人、一般小家男女因效其風、不知犧牲多少、近年此風波及商號、如百貨店洋貨莊之夥友、竟亦趨向摩登化、洋服革履油裝、香水、不識者認爲公子哥兒、亦造成風流艷事、談戀愛講、自由之風、高唱雲端、在北山公園、江岸馬路江南公園、遺成爲男女戀愛場、吉林警察廳保安科風紀股、基於市民之願望、昨於日晚六時實行總出動、分七班在市內北山江南江岸環江大馬路上、及恰泰里等處開始不色男女之掃蕩、結果捕得四十餘名、輕微者告誡遣回、品行太劣者二十九名（內中女四名商人數名公子歌兒二十一名）拘於廳內、實行教化、以勵勞奉仕之旨、指其糾正人格之意、以後水都男女於此非常時局之下、須要自肅自戒云」

街長克盡職責

【黑山】本城街公所、自王拂塵王耀廷正副街長先後到差以來、努力發揮街政、遺成人民幸福、是以街政蒸蒸日上、大有今非昔比之勢、如街稅之徵收賦役之服從、人民悉能踴躍向前此皆由該街長努力之所致、誠可謂克盡厥職、地方不可多得之二良材云」

縣將再修建義倉

【黑山】縣公署當局、前爲謀農村更生策救濟事、曾于縣內設義倉辦事處、並建築義

實業女校將遷移

【黑山】省立實業女學校近因國高校新校舍業將落成、定于同時遷入、所遺原址決由該女校遷移佔用、以謀授課便利、而資校務擴展、近將分別遷入云」

狂犬 咬傷苦力面部
當日毒發身死

【齊齊哈爾】狂犬之爲害毒性、人中其毒與生命有莫大關係、故希望每個人都加以注意才好、偶而被狂犬所傷、希望急加治療、以免生命危險日前本市、有在振東街以挑爲業之苦力、崔甸船年卅餘、原爲山東人、在南大營、被狂犬咬傷其面部、及匯郵等處、以苦力無知、未加治療、復未報官、延至當日午後四時、傷勢潰溢、精神失常、於是乃赴北滿病院治療、該院斷定爲中毒太深、不可加療、於是乃通知衞生隊將患者送至荊蘆頭東側隔離所中同時午後七時、卽行死去、故希市民注意云云」

小兒便糞悞落醬缸 惹起一場口角風波

【白城子】民生路路北、住戶郭某、係農爲業、吾滿洲農民之舊習、春天下大醬之期、該郭某因春季鹹鹽昂貴、悞遲至今、於昨月之十一日、醃醬入缸晒於窗前、忽有鄰婦懷抱小孩年僅二歲、行至缸前、不愼將尿拉入醬缸、該婦四面窺視恐被人發覺、以免罪名、當用醬扒子、上下交合、當此作弊之際、又被本醬主小兒看見、乃急告其母、母聞其言、急出而視之、双方遂發生口交、一場舌戰、當有近鄰行人觀衆甚夥、不知如何了局、瞞心之事天理難容、乞不戒哉、」

永吉縣街村改名

【吉林】永吉縣街村制之實施與治安之確保經縣署行政科長崔珍氏之審核應和縣境之地位及村之發展、將村之組織改正、將全縣三十二個村警備處改爲三十村公所並各村命名改變、於八月上旬、將新村界圖及新村名稱（原設三十二個村公所、遂照佈告全縣人民知照、（一）組織法每村設村長一員、事務員三[illegible]司計一員、[illegible]名、僱員三員以上十員以下、夫役二名分爲村以三系（一）庶務系（二）財務系（三）行政系（二）新村名稱八區中三十區烏拉村、大屯村、金珠站村、豐滿村、双河鎭村、樺皮廠村、汪家村、岔路河村、尤家村、大崗村、太平村、樺樹村、蒐登站村、花家村、官馬山村、暖家村、缸窰村、西陽村一拉溪村、豐潤村、口前村、與隆村河灣村、九站村、黃旗村、缺河村五里河村」

道德會奉令開學

【通江】際茲炎天、本埠道德支會以總道者、及講道者均汗出如流、殊難自適、因之放假一個月由七月十五日、至八月十五日期滿開學、道德之興、又充備耳鼓、歸德女道、益於家庭、我埠可爲良善之鑑」

人事通訊

劉君廣東台懼自京分[illegible]今晉賽絕無不知現居何處[illegible]速函知爲盼 奉天小西關東和街[illegible]

健康美及……洋溢乎青春

防止日晒用！
爲防止由夏至初秋强烈之紫外線刺戟以及曝日射晒（炎症）塢蒂娜雪花膏…最爲理想之作良品。可保護强烈日晒之肌膚、吸收紫外線中之有效成分、養生青春健康之美肌

豫防肌膚粗荒用！
塗抹能溶解肌膚內塢蒂娜雪花膏、能使皮膚之生活力向上、並能完全豫防面胞發生、解除肌膚粗荒、使肌膚美麗
依獨特之强力性作用能使肌紋細微、造成色白而有彈力美之肌膚

淡化粧下用！
先淨清肌膚…塗塢蒂娜雪花膏於化粧下部後再撲以白粉則無化粧崩裂之虞。或剃臉後使用即可防止細菌浸入及風疹等、並能使你感到異常的欣快

近代之化粧品

ウテナバニシングクリーム
塢蒂娜雪花膏

ウテナ粉白粉
塢蒂娜

此三大特長
1 塢蒂娜粉白粉之粒子最適宜於東洋人之肌膚能倍增肌膚之美麗
2 粒子能吸收自身之汗液及油脂等既夏季化粧亦不能脫落
3 調色鮮麗能使肌膚潔白美嫩

一切皮膚病之外用常備藥

愛膚膏

奇癢難堪　夜裡不得安眠

往々引起丹毒或敗血症等危險病的皮膚病黴菌是在眞皮的深處棲息、性頗執拗繁殖極速、吞食肌膚無惡不臻、所以縱用祇有暫効的尋常藥劑到底不能根絕、這有良藥『愛膚膏』勸君從速一試、必能脫離苦海

【價目】
試用盒金票十二錢
小盒　金票三十錢
中盒　金票五十錢
大盒　金票一圓

皮膚良藥
愛膚膏的特效

▼滲透深達力的卓越　因具有卓越的滲達力、故對於寓在皮下的菌虫、有立刻殺滅的偉效。
▼祛痒止痛使獲早痊　因爲本品把特殊的殺菌收斂消毒保護劑、適宜配合而成的膏藥、故既能祛痒止痛治糜、又能剝去病皮如祛薄紙振刷新陳代謝作用、將皮膚病的痛苦一掃無遺。
▼愛膚膏沒有絲毫的刺戟性　凡具有刺戟性的藥物、有使患部糜爛增惡、且使皮膚抵抗力低減、而促病菌蔓延的危險、可是良藥愛膚膏、是個絕對無刺戟性的皮膚藥。

主治効能
頑癬、脚趾濕癢、陰囊癬、金錢癬、牛皮癬、疹癬、鵝掌風、濕疹、凍傷、火傷、創傷、擦傷、胝胼（生雞眼）、陰毛虱、毒蟲咬傷、靴傷、酒刺、粉刺、面皰、雀斑、汗疹、丹毒、潰瘍、陰部痒疹、陰部潰瘍、口瘡、耳瘡、頭瘡、精鼻、子鼻瘡、痔瘡等皮膚諸症

各埠大藥房均有代售

總經理所　順和公司支店　大連市山縣通一丁目　振替大連三七六五番・電話七六〇八番

各處馳名

婦女外用奇藥　下治丸

白帶經血病一粒見奇効●●直接達病根

婦女奇藥下治丸因爲藥力確實可靠所以屢承各國著名醫師題辭證明中國政府頒給獎狀獎勵主治婦女赤帶白帶腰痛腿痛子宮寒冷久不受孕月經來時肚痛腹內膨脹月經停閉經期不準產後病症肚內有氣塊血塊病塊寒塊等痰積不下或因受寒生氣而得的一切經血病症妙在病者用後自己能見病塊化下功効顯著只將藥粒放在生殖器內腹中積病寒塊等即化成塊流出病輕者少病重者多此爲根本治法藥力能直接達到病源病者用後身體各部毫無痛苦

天津　北馬路北門東　素波藥廠發行　每盒應用五日定價一元二角直接向天津本廠函購不要郵費用滿洲郵票亦可代價十足購藥

全滿代理店奉天鐘樓北關東大藥房　中街普克德新亞新京五洲　延吉林五洲哈爾濱道外天育　至安東東益增還黑龍江中西藥　順信仁堂大連華　泰錦州天和堂通化積盛和牡丹江惠存厚　營口天驕堂海城中街新昌鐵嶺中央街茂盛與天津北京各大藥房全國各埠藥房有出均售

最近出版　三大日文專書

向讀者介紹　基礎學習　重要參考

日滿對譯　速成日語會話　橋川政之原著｜全一大冊定價五角特價三角
日滿對譯　速成日語書信　橋川政之原著｜全一大冊定價五角特價三角
日滿對譯　速成日語用例　橋川政之原著｜全一大冊定價五角特價三角

全滿各書局均有代售

以上各書寄費三分掛號另加八分如不納掛號費者寄失不負責任郵票印花十足通用滿洲爲限

出版不滿二月已再版忽書

三種合購不收寄費及掛號費

藝聲書店出版　奉天城內瀋陽縣胡同

景色清麗
惠風和暢
際此鳥語花香之候
吸質味俱佳之雙鶴牌香烟
一枝未盡
悠然意遠
彷彿登仙矣

雙鶴牌香烟

CVA-38

久咳不治
傷肺成癆

兜安氏
潤肺防癆
止咳化痰

潤肺藥水
止咳藥片

兜安氏西藥公司啟上海江西路四八九號
各大藥房均有出售

BR-CL-820

君能消化一個
完全連殼之蛋乎

當然不能因君非蛇也其實不要說像連殼之蛋那樣硬物有的人連普通食物也不能消化這種人假使不時一服清導丸以保其內臟潔淨活潑也許可以吃得較爲快樂一些吧
人們的消化毛病往往是因食道積滯之結果清導丸以和平透徹的作用排除腸管積便常保其合於衛生康健之狀況故對於輔助消化大有奇效
飯後若服清導丸一粒便有輔助消化之效若臨睡時呑服兩三粒便是潤腸妙品翌晨起來每得和平透徹的大解一次由是便秘頭痛胆疾肝火腸痛氣脹口臭面疹泄瀉痢疾等症均得其防治之方矣
清導丸潤腸而不絞痛或成癮如尊處無從購買可向上海江西路四五一號韋廉士醫生藥局　代理處奉天和記洋行

經濟與產業

關于營口港擴充計畫與某工業的發表性（二）

營口港貿易、當滿洲事變前、原有輸入超過之趨勢、事變後則一轉而呈輸出超過之現象、此種事實可以謂爲營口港貿易之特異性、試觀民國十五年以降之輸出入貿易額輸出最低四千萬圓、最高七千萬圓、輸入最低七千萬圓最高九千萬圓、輸入超過繼續到民國十九年、滿洲事變勃發後之民國二十年以降迄康德四年、輸出最低三千萬圓、最高一億四千八百萬圓輸入最低二千萬圓、最高四千九百萬圓而輸出超過、但上年度因爲中國事變對華貿易杜絕、日本貨代中國貨而進出、運至滿洲之雜貨因大連港卸船不便兩營口卸下者甚多、因之再呈輸入超過現像、

查輸出超過之主要原因、乃綿紗布類、鋼鐵製品、蔴袋、煤油、砂糖、麵粉等外國貨年年輸入達相當數所致、至於以滿洲事變爲契機逆傳而輸出超過者、蓋當事變勃發時張學良政權之『對滿鐵集貨策』之効果已達到登峰造極地步、僅就輸出額之、由其上年即民國十九年之六千九百萬圓一躍而爲一億四千八百萬圓、考其原因蓋中國本土向賴輸入滿洲農產物以資維持國內供求關係、故於滿洲國建國後對滿洲產品亦按內國貨辦理、僅徵轉口稅而許可輸入、再者查輸入減少之原因、乃當建國後對於中國貨按外國貨辦理、課以輸入稅等所致、此外如與外國（日本在外）之交易減少等亦係重要原因、以下就主要貨物輸入別聊觀其歸趨、

輸出品

（A）特產物（二百萬噸）—現在滿洲國爲獲得外資而最重視之特產物厥爲大豆、其將來生產目標爲五百萬噸、此外大麥、小麥、稻米、高粱、荳米等亦樹立增產計畫、以剩餘數量向外輸出、此等生產品當然要由營口港輸出、向營口港運送之徑路、是南滿鐵路、遼河航運、國鐵河北線、附近地方則用馬車、蓋自滿鐵運費改正以來、置重點於北滿、實施長途遞減制、因此關係由齊齊哈爾方面經大鄭線而正營口之徑路、運費花銷甚輕、貨物經此鐵路輸送者必夥、故估計經營口港輸出之特產雜穀能有二百萬噸也、

（B）煤（十萬噸）—滿洲煤之對日輸出、因產業開發、煤液化等關係輸出數量減少、然因日本化學工業進展、依然要撫順煤及阜煤甚多、對日輸出固然經由大連港爲主、然安該港現在能力觀之、對於營口港亦不可以視之度外、且輪船用煤亦不在少數、估計有三十萬噸、

（C）菱苦土及滑石（三十二萬噸）—菱苦土爲製鐵用電爐用之耐火材料、乃重工業上不可缺者、大石橋附近每年出產甚富、除供國內消耗者外、並向日本及其他諸外國輸出、與滑石同由營口外運、

（D）鑛砂類（一百萬噸）—凡於鐵嶺、開原縣境及許家屯附近出產之鑛砂類、按脚力言、經由營口運出最爲有利

（E）鹽（四十萬噸）——營口、蓋平、盤山所產之鹽、循增產計畫著著進展、日本之工業用鹽、擬觀將皆由營口輸出、

（F）苧織維（一萬八千噸）—鐘紡直營之康德苧織營口工場、操業目標日產五千噸（年產一萬八千噸）現在生產之纖維由營口港運往神戶、

滿炭煤統制方針 無變更河本理事長談

【新京】滿洲國政府、基於日滿一體化之物動計畫、滿洲煤生產予定計畫、即昭和十六年度末、生產總額三千五百萬噸之目標、更君擴大之必要、過般爲增產計畫促進之起見、每噸認一圓五十錢之漲價、俱與鐵道石炭輸送運賃之低價、際必要由內地許可資本技術之對入、而誘致滿炭復活論、向滿洲國炭業統制方針豫想轉換、關於此點、河本滿炭理事長十六日爲左記言明、滿炭之煤統制方針比從來無變更之旨爲力說、即滿炭之煤生產計畫、於十六年度二千萬噸爲目標、最近更決增產方針、然滿炭從來之計畫、今後亦繼續之、既着手開發計畫、煤田並予定計畫編入者、依然以滿炭之獨立爲經營、滿洲內煤埋藏量、現在調査確定之者、有百六十億噸、該炭無滿炭單獨開發之必要、由日本內地、導入資本技術、協力滿炭謀開發促進爲大歡迎、然滿炭關於導入資本並技術之點、加研究適者、爲許可方針、雖認導入資本構成滿炭估過半於滿洲煤之統制依然滿炭爲中心、而關于內地之資本導入由各方面而協力申出者爲多、然委任之如何未決定、然需求資本團之參集、爲一千萬圓程度之同社社債發行方針、

九月豆油取引 決信認金徵收

【大連】大連取引所先對八月底豆油決信認金徵收、因賣買双方之乘換防止受渡之危險、一方八月底納會直後之九月底取組達約二十五萬箱之大量、實方油坊爲主輸出帮次之買方佔間屋帮稀睫帮、比八月底稍稍事情有相異、特產統制強化之聲大取引所之自肅爲要望、對九月限豆油取引十六日取組合由賣買双方帳入值二十圓十錢爲基準損勘定之令爲信認金決徵收、斯九月底豆油之取引爲自然抑制、十六日前場之爲月底豆油爲低跌步調、

砂糖價格 豫想低跌

【大連】向滿洲國砂糖近日中於滿洲國政府、見臨時貿易統制法之發動、特殊需要以外、悉實施輸入限制、並行華北輸出困難、先卯一般豫想低跌最近三日間之比較如左、

	十七日	十六日	十五日
灣糖	二三九〇	二四〇〇	二四五〇
日糖	二四〇〇	二四一〇	二四六〇
明糖	二三九〇	二四〇〇	二四五〇
明糖角砂糖	三五四〇	三五五	三五五

忌避法幣 希望華興券

【上海】上海華興銀行發表華興券之流通額、爲先月下旬急造、入本月代替華興券流通額呈幾分減少從來有華興券法幣交換傾向、昨今忌避先卯不安之法幣希望華興券預金希望八月十五日現在流通者（單位圓）

兌換券　一、三九四六九八
補助券　一八、八八七
合計　一、四一三、五八五

比七月末日現在兌換券六、〇二四、一二二六補助券六、一二五〇之減少、呈合計六七、一二五〇之減少、

銀行成本會計研究（丁厂著 葉輯載）

年末新式簿記書籍之出版、正方興未艾、而關於銀行會計之著述、頗不多見、除偏者所著之『銀行會計與業務處理』一書外、罕有適當之新書、但綜觀我國今日之銀行業務、亦正如旭日東昇、進展非常、前途之盛已可預卜、是則服務銀行界者、對於會計學術之鑽究、誠爲至急之要務也、而編者前著『銀行會計與業務處理』之取材、偏於術用之學、其他關於學說論理、約加删略、旨在適用、未重研究、因斯、復有『銀行成本會計』之編述、以期助長學者之參考、爲銀行營業之進展、作一必要之準的、更以補助其會計上之機能、俾可改善有方、發展有度也、

原夫銀行成本會計制度者、脫規於製造成本會計訓中、而應用於銀行、其繁雜艱辨之計算、亦未可或免、恐尤屬困頓之工作也、但服務銀行界者、固不可知其詳、或專心簿記學者、亦不可畏其頭難、而不加以研究、良以將來銀行之施用成本會計制度爲其營業之準律者、實爲期定之趨勢也、

本書吻合現代普通銀行之經營情形、節畧解述、參入成本會計之規律、加以設施、完全根據成本會計之原理、以學說爲準繩、闡開詳明、期於實用、而所爲歉憾者、乃無特別現實資料、可資偏者之用、以供國人之習閱耳、

至于斯書之偏著方法、因資料之缺乏、僅以普通成本會計爲概念、以銀行成本會計之設計爲主體、以銀本成本會計之最終目的爲結束、由淺入深說明簡易、足資採用、堪供研究、誠爲今後銀行界之必要研究設施也、但本稿之篇幅短簡、著述未詳、千慮一失、遺漏或有、謬誤之處、尙望海內宏達、有以指教、待於修正也、

丁厂謹識

銀行成本會計目次、
第一章 成本會計概念
一、成本之釋意
二、成本會計之意義
三、成本會計之重要
四、成本會計與普通會計
二章、銀行之成本會計
一、銀行業成本會計之需要
二、銀行成本會計問題
三、銀行業成本會計與製造業成本會計
第三章 銀行成本會計之原理及其特徵
一、銀行成本會計之原理
二、銀行成本會計之特徵
第四章、銀行存款業務之費用成本
一、往來存款之處理費用、
二、其他存款與放款投資之管理耗費
第五章、存款業務成本會計之要素
一、帳戶活動費、
二、帳戶維持費、
三、付與存款之利息、
四、間接費用、
五、資金收益率、
第六章、各個存款帳戶之收益計算、
一、決定資金收益率之方法、
二、存款帳戶之餘額平均法
第七章、支付準備及資本與勳產不動產之計算、
一、扣算支付準備金之平均額、
二、資本金與勳產不動產顧之比減、
第八章、存款帳戶平均餘額收益與運用資金收益率之實例算式
一、存款帳戶平均餘額及收益之題解、
二、運用資金收益率之題解、
第九章、帳戶成本之決定問題
一、帳戶成本及項目成本之估計與難算、
二、間接費用之均算、
第十章、存款帳戶之收益與費用之整理及淨收益之增減關係、
一、存款帳戶收益費用明細表、
二、存款帳戶淨收益之增減關係、
第十一章、銀行成本會計與施用、
一、存款成本之先決問題
二、銀行成本會計制度之實務
第十二章 銀行成本會計之審查與效果
一、資金收益率與成本之審查分析、
二、利用成本標準改善營業前途・

王乃東是銀壇上的一棵標準賊星在本片飾一位忠誠的老律師一改往的作風

神秘夫人

光陸 CAPITOL CINEMATHE

注◇意
優待半價時間暫停、長短期優待券末日有效、團體票限一人二枚一次入場有效

演期 十八日 十九日 廿日 廿一日 廿二日（連演五天）

窮途末路的女人整天度着淫蕩——的一生活
萬惡陰險的匪徒終日混着有用的——一光陰

藝華影業公司復活後第一部對白奇情偵探新片
◇緊張！！熱情！！◇

女人的哀鳴 女人的忍痛 匪徒的寫實 匪徒的警鐘

路明 王乃東 秦桐 徐琴芳 爾光 牟菱 主演

亞洲聲明
隨整票贈送本片場面照片！優待券末天有效團體票二枚一次有效

各界適用 人人必備
酧世大觀
人事多端、社會複雜、一人之知識有限、萬事之變化無窮、若無專書指導、實屬難於應付、本書——是酧世立身的指導、本書——是應付環境的南針、全書百萬餘言：條條切合實用
本書要目
第一種建國精神 第二種謁候文件 第三種謀事文件 第四種喜慶文件 第五種聯對文件 第六種喪葬文件 第七種通信文件 第八種契約文件 第九種雜用文件 第十種家庭會計 第十一種營業會計 第十二種商業文件 第十三種營業函件 第十四種商業廣告 第十五種公文文件 第十六種一般文件 △支目繁多 不克備載
洋洋兩厚冊…裝美麗精匣
實價壹元五…特價壹元正
外埠函購一寄費壹角六分
奉天中央書店出版
奉天大東書局總代售處

久爲世人熱誠渴望 特限應世書類中之巨擘
現代最新交際大全
全書內容分類介紹讀者
1建國精神大全 2文件大全 3公文大全 4娛樂大全 5尺牘大全 6交際秘訣大全 7契約大全 8詩詞大全 9傳記大全 10壽序大全 11禮節大全 12柬帖大全 13聯對大全 14廣告大全 15滿洲國歌 16日本國歌 17協和進行曲 18滿洲國民歌
仕—農—工—商 人人宜備・個個應需・
社交傳授摘要・應酬秘訣大綱・
△全書三大厚冊裝一錦盒 定價二元五角▲特價一元五【寄費一角貳分・掛號外加八分】
發售特價（二月）八月底止
是—潮流所驅的寶筏！是世事崎嶇的燈塔！
（現已出版）全書包羅萬有 內容材料豐富
◇優待讀者 特此廣告 如承介紹十部合購者◇贈送本書一部以答雅意（以直函本店爲限）◇滿各書局均有出售◇備有新印圖書目錄 函索附郵票二分
總發行所 奉天鐘樓南 東方書店

驚人的益王牌汽袋裡出世了
膠皮荷馬車用自動車用品貨優良
絕對保險堅固耐久
批發零售在庫豐富

滿洲國總代理店 四輪慶批發部
奉天市瀋陽區大西街五段五號（舊大西邊門外北路）電話二・四五三三

胃病藥 紫樸開豐丸
1 肝鬱氣逆	4 胃口作痛	7 反胃噎膈	10 急性胃痛	13 飲食不進	16 根本治愈
2 膨悶脹飽	5 食積氣痰	8 虫攻胃痛	11 心胃暴痛	14 多年胃病	0 每袋四角
3 嘔吐酸水	6 胸肋串痛	9 胃寒腹痛	12 慢性胃病	15 連服此藥	0 每打四元
△外埠函購半打起碼 郵費免收
兼售 痔子藥 每包三付國幣六角 新久痔病一包全愈
奉天市小南關 益善藥局 發行

東安電影院
今日開演 兄弟行 明星公司有聲對白歌唱巨片 胡蝶 高占非 主演
應時特選片 七月七日
下期預告 天合配 古裝神密巨片

天光電影院
十六日 十七日 十八日 公演 新華公司偉大出品全部有聲巨片
夜半歌聲 胡萍 金山 主演（半價有效）
票價 樓上……四角 樓下……三角 軍警學生半價
時間 午后一時起至晚十一時止 星期假日上午十一時半起至晚十時半止 循環開演

雲閣電影院
十六日 十七日 十八日 新華公司有聲對白古裝稗史片
乞丐千金 陳燕燕 梅熹 韓蘭根 劉繼群 殷秀岑 主演
預告 新片 王先生吃飯難（二十五日演）

頭暈治療藥 舒服靈

掃疥膏
具有！功能！ 防腐 消毒 祛濕 潤燥 解疼 止癢 殺寄生蟲
對於夏令常患各皮膚病如同熱癤、天泡瘡、黃水瘡、濕毒、脚氣（香港脚）、乾疥、膿疥、皮膚潰爛、可以促其急速痊癒恢復光潔皮膚
掃疥膏 定價 大盒五角 小盒三角
發行所 奉天大西邊門外 寶康大藥行

育腎寶 補腦 強壯 健身 大王
主治氣血虛弱、腎經受傷、房事過度、精神失常、夢遺滑精、精冷精涼、早洩、五勞七傷、夜多小便、腰腿不安、精虛過度、身不健康、頭暈耳鳴、眼花善忘、陽痿不舉、腰腿背痛、久淋白濁、功效非常、除病大王、按日服食、早生貴子、強筋壯骨、補腦潤腸、永不再犯、
特長 育腎寶乃用參茸虎鹿等貴重藥…
育腎寶每盒八十粒定價一元四角、每打十三元二角、爲濟患者起見凡買一盒者即贈送一盒、買一打者贈送一打、外埠函購不加郵費、藥款用郵局小匯票匯交哈爾濱道外十五道街金勃先藥房照寄不誤
發行 哈爾濱道外十五道街 金勃先藥房啓

最適於東洋人之肌膚

絲瓜牌雪花膏

ヘチマクリーム

性能增艷 理想之文化雪花膏！

奧妙之氣味 爽快之感觸 其於肌膚之融合性 實難言喻！ 誠爲現代人之需求 而創製之最進步之完全科學雪花膏也

定價

小瓶	四角
中瓶	六角五分
大瓶	八角五分

各有名百貨店化粧品店藥店中均有代售

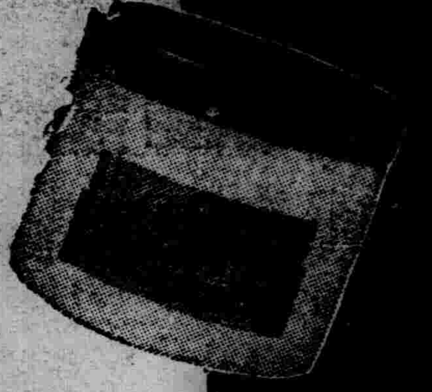

本舖 東京 株式會社 近源商店

腦病良藥 健腦丸

凡人若時常頭疼或頭沈或憂愁不發或疲勞不能安眠或大便閉結是皆因該人之腦神經系上發生異狀也如置之不管則將來恐難保有危險之虞亦未可知此腦神經病靈藥健腦丸係爲專治上述之諸疾所調劑者伏望各界諸位從速購買一試便知敝舖之言良不誣也

靈藥健腦丸本係揀選東西兩洋醫藥之精粹所調劑故人若常服此藥由其獨特作用必能補養腦力從正循環血液而治頭疼並上火及通利大便除去不眠症而挽救疲勞 健全腦筋以增記憶理解力並活動力

●各藥房均有代售

主治効能
▲頭痛 ▲上火 ▲憂鬱症
▲耳鳴 ▲眩暈 ▲健忘症
▲不眠症 ▲便秘症 ▲癪病
▲常心不平 ▲腦溢血症

特長 常時服用豫防大便閉結及瘋癱病

藥價 金三十戔 金六十戔 金一円 金一円九十戔 金二円六十戔 金四円 金七円

發售處 大阪 東京 丹平商會藥房

五淋斷根

白濁澄清 止痛迅速

最可信賴之治療法

治療淋疾之法 實極多種多樣 即專門家亦有迷於選之概而現今最可信賴之安全可靠方法爲化學的療法 即應用化學藥劑之合理的治療也 一九三五年德國盧莫克氏所發見之「阿早」色素即是也 本劑有強烈之殺菌力而乃全無毒性 且大有滲透於深部組織之作用 是其最大特色 欲撲滅特有強韌性與滲潤性之淋菌 爲唯一無二之絕好藥劑也

阿早色素之代表藥劑

脫爾滔淋片 「塩野牌」

「脫爾滔淋」片乃此阿早色素也 有種々特色如次

1 絕無副作用 此獨於「脫爾滔淋」乃得誇言之特色也 類似品雖同屬阿早色素劑 其成分爲塩酸 故溶解於唾液（在口中暫時即變大紅色）能致障碍胃 若「脫爾滔淋」乃遊離塩基故 不溶於唾液 自然罕有障碍粘膜之事 至腸而後被吸收 故可謂絕無副作用也

2 吸收極速 服後一小時已出現於尿中 尿示濃茶色或赤褐色 其排出也 連續約一二小時之久 故其作用持續

3 滲透於深部組織之作用強大 此乃以前所述充分發揮阿早色素獨特之深達性者也

4 殺菌力極強 據實驗之結果 即非常稀薄之「脫爾滔淋」溶液 亦顯示殺菌作用 即少量可得奏效也

5 能止炎症部位之疼痛 又能亢進尿道內局面之生活機能

6 本劑爲外皮糖衣之小錠 故服用極容易

〔主治〕 淋疾 膀胱炎 腎盂炎 腎盂腎臟炎 攝護腺炎 其他又本劑如前所述然 全然無害 故凡遇有感染淋疾之虞時 可立服本劑兩片置之則速排出於尿中 發揮殺菌作用 得以防止病毒於未然

〔用量〕 一日三回 每飯後服兩片 本劑雖速服一星期左右 亦毫無副作用 若欲連服更久者 可照前記之法服用五日間 其次休藥二—三日 而後再反復服之

〔包裝〕 三〇片 一〇〇片 三〇〇片

製造兼總發售處 株式會社 塩野義商店

本店 大阪市東區道修町三丁目
奉天支店 奉天大和區協和街五段四十三號
振替口座奉天二七五三番

ST—新55

脫爾滔淋片 TALTARIN